

RELATÓRIO E CONTAS

2023



Índice

MENSAGEM DO CONSELHO DE ADMINISTRAÇÃO	iv
1.1. MISSÃO, VISÃO E VALORES	2
Missão	2
Visão	2
Valores.....	3
1.2. PRINCÍPIOS ORIENTADORES E FOCO	4
Princípios Orientadores	4
PRINCIPAIS INDICADORES	7
2 CONTEXTO MACROECONÓMICO.....	8
2.1 ECONOMIA MUNDIAL	8
Economia Mundial	8
2 CONTEXTO MACROECONÓMICO.....	10
2.2. ECONOMIA DE ANGOLA	10
Economia de Angola.....	10
2 CONTEXTO MACROECONÓMICO.....	11
2.3. MERCADOS FINANCEIROS	11
Mercados Financeiros	11
RESULTADOS SCVM, S.A.	13
3 RESULTADOS SCVM, S.A.	14
3.1 INSTITUCIONAL.....	14
ESTRUTURA ORGANIZACIONAL.....	16
3.2 MODELO DE GOVERNO	18
Comissão de Nomeações e Remunerações	18
Conselho Estratégico.....	19
Comité de Inovação.....	19
Comité CALCO (Contabilidade, Auditoria, Legal, e Cumprimento de Obrigações)	19
Comité de Conformidade	19
Comité de Continuidade de Negócio	20
Visão Internacional.....	20
Regulação e Supervisão.....	20
3 RESULTADOS SCVM, S.A.	21
3.3 MODELO DE NEGÓCIO	21
Modelo de negócio	21

• Marca	22
• Nosso Símbolo	22
• Nossas Cores	22
• Nosso nome	23
• Nossa Marca	23
• Modelo de Serviço	24
• Corretagem Eficiente	24
• Custódia Segura	24
• Gestão Personalizada.....	24
• Assistência Especializada	25
• Educação Financeira	25
• Gestor Dedicado	25
• Compromisso com a Sustentabilidade	25
• Apoio ao Investidor.....	25
• Áreas de negócio comerciais	26
Segmento de Particulares:	26
• Affluent:	26
• Prestige:.....	26
Segmento Corporate:	26
• Empresas:.....	26
• Institucionais:.....	26
3 RESULTADOS SCVM, S.A.	27
3.4 CULTURA DE GESTÃO DE RISCO	27
3.6 ORGANIZAÇÃO DA GESTÃO DO RISCO	32
Conselho de Administração	33
Comissão de Controlo Interno	33
Gabinete de Gestão do Risco	33
Gabinete de Auditoria Interna	33
Gabinete de Compliance	33
Linhas de defesa.....	33
3.7 Sistema de Gestão de Riscos.....	35
Ferramentas de gestão de risco operacional	37
CAPITAL HUMANO.....	40
4 Capital Humano	41

4.1 QUADRO DE PESSOAL	41
Enquadramento	41
Quadro de Pessoal	42
.....	47
4 Proposta De Aplicação Dos Resultados	48
5.1 ENQUDRAMENTO.....	48
Enquadramento	48
Proposta De Aplicação Dos Resultados.....	48
6. Políticas contabilísticas significativas.....	55
6.1 Declaração de cumprimento.....	55
6.2 Base de preparação.....	55
6.3 Operações em moeda estrangeira.....	55
6.4 Propriedade, instalações e equipamento	55
6.5 Clientes e outros devedores	56
6.6 Caixa e equivalentes de caixa.....	56
6.7 Redução do valor recuperável	56
6.8 Provisões	56
6.9 Fornecedores e outros credores	57
6.10 Receitas	57
6.11 Imposto Industrial	57
DECLARAÇÃO DE RESPONSABILIDADE DA ADMINISTRAÇÃO	65
APROVAÇÃO DAS DEMONSTRAÇÕES FINANCEIRAS	66
PARECER DO AUDITOR EXTERNO	67
PARECER DO CONSELHO FISCAL	68

MENSAGEM DO CONSELHO DE ADMINISTRAÇÃO

Em um ano marcado por desafios e transformações, é com profundo apreço e um espírito renovado que compartilhamos o Relatório e Conta de 2023 da RESULTADOS.

À luz da instabilidade global e das incertezas econômicas, o ano de 2023 testou nossa resiliência como organização e como parte integrante do tecido econômico de Angola. Enfrentamos desafios significativos, desde a volatilidade cambial até as pressões no mercado petrolífero. No entanto, é com determinação que reafirmamos nosso compromisso com o desenvolvimento econômico e social de Angola, buscando contribuir para um futuro mais próspero e sustentável.

Diante das mudanças regulamentares introduzidas, a RESULTADOS abraçou o desafio com confiança e diligência. Nosso compromisso com a transparência e conformidade foi evidenciado pelo cumprimento rigoroso dos prazos estabelecidos pelas autoridades reguladoras. Com o licenciamento junto à Comissão do Mercado de Capitais, fortalecemos nosso compromisso com o mercado angolano e com nossos investidores, garantindo uma base sólida para nossas operações futuras.

Em um mundo cada vez mais consciente da importância de práticas sustentáveis, reafirmamos nosso compromisso com os princípios ESG. Investimos em tecnologias inovadoras e em iniciativas sociais que visam não apenas gerar retorno financeiro, mas também criar valor para a sociedade e para o meio ambiente. Nossa visão é de uma Angola mais próspera e equitativa, e estamos comprometidos em desempenhar nosso papel nessa jornada.

Durante o ano de 2023, a Resultados SCVM se empenhou em fortalecer sua posição no mercado, reafirmando seu compromisso com a integridade e excelência em serviços financeiros. Mantivemos nossa reputação como uma instituição confiável, fornecendo orientação e suporte especializado aos nossos clientes e parceiros, em conformidade com os mais elevados padrões éticos e regulatórios.

Nosso compromisso com Angola transcende os meros resultados financeiros, refletindo-se em nosso compromisso com o desenvolvimento econômico e social do país. O desempenho da Corretora ao longo do ano está em perfeita sintonia com nosso plano estratégico, demonstrando uma execução consistente e alinhada com nossas projeções para o período em análise.

Em resumo, 2023 representou um ano de desafios e oportunidades, durante o qual aprendemos e crescemos. Agradecemos a confiança contínua de nossos investidores e acionistas, e reiteramos nosso compromisso em sermos parceiros confiáveis e responsáveis em sua jornada de investimento em Angola.

O Conselho de Administração

01

ESTRATÉGIA

- 1.1. Missão, Visão e Valores
- 1.2. Princípios Orientadores e Foco
- 1.3. Principais Indicadores

1.1. MISSÃO, VISÃO E VALORES

Missão

A nossa missão é ser uma referência no Mercado de Capitais angolano, oferecendo serviços de excelência e acessíveis a todos, ao mesmo tempo em que buscamos ser líderes nas questões ESG, promovendo a sustentabilidade ambiental e social, inspirando empresas e pessoas a construir um futuro melhor e contribuir para o desenvolvimento socioeconômico do país.

- Nossa missão é oferecer serviços financeiros de qualidade que atendam às necessidades de nossos clientes e contribuam para o desenvolvimento sustentável de Angola.
- Estamos empenhados em promover a transparência e a ética em todas as nossas operações, garantindo a confiança e a fidelidade de nossos clientes.
- Buscamos constantemente inovar e melhorar nossos serviços para atender às demandas em constante evolução do mercado de capitais angolano.
- Acreditamos que a responsabilidade social corporativa é fundamental para o sucesso empresarial a longo prazo, e nos esforçamos para ser líderes nas questões ESG.
- Queremos ser uma referência no setor financeiro de Angola, oferecendo serviços acessíveis e promovendo o desenvolvimento socioeconômico do país de maneira sustentável.

Visão

A nossa visão é ser uma marca sólida no Mercado de Capitais angolano, reconhecida por nossos clientes como aquela que oferece a melhor experiência em serviços financeiros, pelos nossos colaboradores como uma ótima empresa para trabalhar, pela sociedade como um agente de transformação e desenvolvimento sustentável.

- Com foco no cliente, buscamos aprimorar constantemente nossos serviços para atender e superar suas expectativas.
- Valorizamos e investimos em nossos colaboradores, oferecendo um ambiente de trabalho colaborativo, inclusivo e com oportunidades de desenvolvimento pessoal e profissional.

- Comprometemo-nos em contribuir para o desenvolvimento sustentável do país, adotando práticas responsáveis e promovendo ações de impacto positivo na sociedade.
- Buscamos a liderança em questões ESG, promovendo a sustentabilidade ambiental e social em nossas operações e em nosso ecossistema de negócios.
- Nossa visão é ser uma marca reconhecida pela transparência, integridade e ética em todos os nossos negócios e relacionamentos.

Valores

- Proximidade:

É um dos valores fundamentais da nossa empresa, que busca estabelecer relações mais humanas com nossos clientes, colaboradores e parceiros. Buscamos sempre estar próximos, tanto fisicamente quanto emocionalmente, para entender e atender às necessidades de cada um e construir relacionamentos duradouros baseados na confiança, transparência e respeito mútuo.

- Flexibilidade:

É um dos pilares fundamentais da RESULTADOS SCVM, S.A. consiste na capacidade de adaptação e resposta rápida às necessidades de procura e oferta do mercado de capitais angolano. Buscamos manter uma estrutura organizacional flexível e ágil, que nos permite ajustar nossos serviços de acordo com as mudanças e evoluções do mercado.

A flexibilidade está presente em nossa abordagem de consultoria e na oferta de soluções personalizadas aos nossos clientes, a fim de atender às suas necessidades específicas. Acreditamos que a flexibilidade é essencial para nos mantermos competitivos e relevantes no mercado, garantindo uma experiência positiva para todos os envolvidos.

- Confidencialidade:

É um dos pilares da RESULTADOS SCVM, SA e se refere ao compromisso de proteger a privacidade das informações de nossos clientes, colaboradores e parceiros de negócios. Nós acreditamos que a confiança é fundamental em qualquer relacionamento, especialmente no mercado financeiro. Portanto, todas as informações fornecidas por nossos clientes são tratadas com o máximo de sigilo e segurança, garantindo sua confidencialidade. Mantemos rigorosos padrões éticos e de privacidade para garantir a integridade das informações e a proteção contra qualquer tipo de divulgação não autorizada.

- Inovação:

Buscamos constantemente soluções criativas e inovadoras para atender às necessidades de nossos clientes e nos destacarmos no mercado.

- Excelência:

Buscamos a excelência em tudo o que fazemos, desde o atendimento ao cliente até a execução de operações financeiras, a fim de garantir a satisfação e fidelidade de nossos clientes.

1.2. PRINCÍPIOS ORIENTADORES E FOCO

Princípios Orientadores

Para garantir o cumprimento do nosso plano de negócio, estabelecemos princípios orientadores que norteiam todas as nossas atividades e relações com nossos clientes e parceiros. Esses princípios são baseados em valores fundamentais que acreditamos serem essenciais para o sucesso de nossa empresa e o atendimento das expectativas dos nossos stakeholders.

- Flexibilidade

A flexibilidade é um valor que nos permite adaptar-nos às necessidades dos nossos clientes e às mudanças do mercado financeiro, oferecendo soluções personalizadas e inovadoras para atender às suas expectativas.

- Responsabilidade

A responsabilidade é um valor fundamental para a nossa empresa, que se preocupa em cumprir com as obrigações assumidas e em zelar pelo bem-estar dos seus stakeholders, incluindo clientes, colaboradores e comunidade.

- Competência

A competência é um valor que se reflete no conhecimento técnico, na experiência e na capacidade de inovação da nossa equipe, que busca constantemente aprimorar os serviços e a qualidade do atendimento aos clientes.

- Respeito

O respeito é um valor que se traduz em relações éticas e transparentes com nossos clientes, colaboradores e parceiros, em um ambiente de trabalho saudável e inclusivo, promovendo a diversidade e a igualdade.

- Parceria

A parceria é um valor que se manifesta na construção de relacionamentos de longo prazo com nossos clientes e parceiros, baseados na confiança, transparência e cooperação mútua.

- Sustentabilidade

A sustentabilidade é um valor que guia a nossa empresa em relação às questões ambientais e sociais, buscando minimizar o impacto das atividades no meio ambiente e contribuindo para o desenvolvimento socioeconômico do país.

- Inovação

A inovação é um valor que nos permite oferecer soluções financeiras eficientes e personalizadas, que atendam às necessidades dos nossos clientes e sejam adequadas às mudanças do mercado financeiro.

- Transparência

A transparência é um valor que se reflete na clareza das informações fornecidas aos nossos clientes, colaboradores e parceiros, garantindo a confiança e a credibilidade na relação comercial.

- Excelência

A excelência é um valor que buscamos em todos os aspectos da nossa empresa, desde a qualidade dos serviços oferecidos até o atendimento ao cliente e a gestão dos processos internos.

- Confiabilidade

A confiabilidade é um valor que se traduz em relações duradouras e de confiança com nossos clientes e parceiros, baseadas na honestidade, transparência e ética profissional.

Foco no Cliente e nas Pessoas

No Relatório e Conta 2023 da RESULTADOS, destacamos o foco inabalável no cliente como elemento central de todas as nossas atividades. Nosso compromisso é fornecer uma experiência de excelência ao cliente em todos os pontos de contato, buscando incessantemente superar suas expectativas e necessidades.

Estamos profundamente dedicados ao cliente, colocando sua satisfação e bem-estar como nossa prioridade máxima. Cada interação com nossos clientes é tratada com respeito, empatia e profissionalismo, com o objetivo final de construir relacionamentos sólidos e duradouros.

Investimos continuamente no desenvolvimento do talento de nossa equipe, capacitando-os para fornecer um serviço de alta qualidade e personalizado. Além disso, estamos comprometidos com a transformação digital, utilizando tecnologias inovadoras para aprimorar nossos processos e oferecer soluções ágeis e eficientes aos nossos clientes.

A análise de dados desempenha um papel fundamental em nossa estratégia, permitindo-nos compreender melhor as necessidades e preferências de nossos clientes. Utilizamos insights baseados em dados para personalizar nossos serviços, oferecendo soluções sob medida que agreguem valor e promovam a satisfação do cliente.

Nosso objetivo é criar experiências excepcionais que inspirem confiança, lealdade e satisfação em nossos clientes. Estamos comprometidos em elevar continuamente os padrões de atendimento ao cliente, buscando constantemente maneiras de melhorar e inovar em nossos serviços.



PRINCIPAIS INDICADORES



02

CONTEXTO NÓMICO

- 2.1. Economia mundial
- 2.2. Economia de Angola
- 2.3. Mercados financeiros

2.1 ECONOMIA MUNDIAL

Economia Mundial

O ano de 2023 foi caracterizado por uma conjuntura econômica global complexa, permeada por desafios geopolíticos e volatilidade nos mercados financeiros.

Apesar das adversidades, as principais economias do mundo mantiveram um desempenho resiliente. Segundo dados do FMI, o crescimento econômico global atingiu aproximadamente 3,1% em 2023, representando uma desaceleração em relação ao ano anterior. Especificamente, as economias desenvolvidas registraram um crescimento mais moderado, com uma taxa de 1,6% em comparação com 2,6% em 2022. Já as economias emergentes apresentaram um crescimento mais robusto, em torno de 4,1%, similar ao ano anterior.

No entanto, de acordo com estimativas do Banco Mundial, houve uma deterioração do crescimento econômico mundial em relação a 2022, com uma queda de 1,0 ponto percentual. As economias dos EUA e da Europa experimentaram uma desaceleração significativa, com crescimentos estimados em 1,1% e 0,4%, respectivamente, abaixo das projeções anteriores. Em contrapartida, as economias emergentes e em desenvolvimento apresentaram uma aceleração, prevendo-se um crescimento de 4,0% em 2023, um aumento de 0,3 ponto percentual em relação ao ano anterior.

No mercado cambial, o dólar enfrentou uma depreciação em relação às principais moedas, com o USD Index registrando uma queda de 0,6% no primeiro semestre de 2023. Esta tendência foi influenciada pela decisão do Federal Reserve dos EUA de interromper o ciclo de aumento das taxas de juro, enquanto outros bancos centrais mantiveram a trajetória ascendente das taxas de juro.

Em contrapartida, os índices bolsistas apresentaram um desempenho positivo, com o MSCI World registrando um aumento de 13,99% e o MSCI Emerging Markets crescendo 3,5% durante o ano.

A política monetária restritiva adotada pelas economias desenvolvidas contribuiu para uma trajetória ascendente das taxas Libor. Destaca-se, por exemplo, o aumento de 0,6 ponto percentual na taxa Libor USD 6 meses, que atingiu 5,8% desde o início do ano até junho de 2023.

Este cenário macroeconômico complexo teve impacto direto nas estratégias de investimento e nas operações das empresas, exigindo uma abordagem cautelosa e adaptativa diante das oscilações nos mercados globais.

A tendência descendente da inflação como um dos principais temas dominantes, impulsionando gradualmente uma melhoria do sentimento nos mercados financeiros.

De acordo com o índice Bloomberg World CPI, a inflação mundial ao nível do consumidor caiu de 9,7% em dezembro de 2022 para 5,5% em dezembro de 2023. Esta significativa redução ocorreu sem causar uma contração significativa na atividade econômica, alinhando-se com as expectativas dos principais bancos centrais das principais economias.

	Estimativas		Projeções	
	2022	2023	2024	2025
Economia Global	3,5%	3,1%	3,1%	3,2%
Economias Desenvolvidas	2,6%	1,6%	1,5%	1,8%
E.U.A	1,9%	2,5%	2,1%	1,7%
Zona Euro	3,4%	0,5%	0,9%	1,7%
Alemanha	1,8%	-0,3%	0,5%	1,6%
França	2,5%	0,8%	1,0%	1,7%
Itália	3,7%	0,7%	0,7%	1,1%
Espanha	5,8%	2,4%	1,5%	2,1%
Portugal	6,8%	2,1%	1,2%	2,2%
Reino Unido	4,3%	0,5%	0,6%	1,6%
Economias Emergentes	4,1%	4,1%	4,1%	4,2%
China	3,0%	5,2%	4,6%	4,1%
Índia	7,2%	6,7%	6,5%	6,5%
Brasil	3,0%	3,1%	1,7%	1,9%
África Subsariana	4,0%	3,3%	3,8%	4,1%
Fonte: FMI, BdP e Bloomberg				

Figura 1
Taxas de variação do Produto Interno Bruto (%). Fonte: FMI, Banco de Portugal e Bloomberg.

No entanto, observaram-se divergências no ritmo de crescimento, especialmente entre economias desenvolvidas e emergentes, e entre diferentes blocos econômicos. Enquanto os Estados Unidos mantiveram a robustez do crescimento, impulsionados pelo consumo e investimento, a Zona Euro viu seu crescimento revisado para baixo.

A queda da inflação foi particularmente notável nos Estados Unidos e na Europa, atingindo 3,4% e 2,9%, respectivamente, em dezembro de 2023 (Índice de Preços no Consumidor, fonte: Bureau of Labor Statistics e Eurostat). Esses valores representam uma redução significativa em comparação com os cerca de 10% registrados um ano antes.

A moderação da inflação foi resultado de diversos fatores, com destaque para as políticas contracionistas adotadas pelos principais bancos centrais. O aumento acentuado das taxas de juros e a redução dos programas de estímulo foram medidas implementadas para conter a espiral inflacionista observada no período pós-pandêmico. Apesar dessas políticas, o crescimento econômico permaneceu robusto, especialmente nas economias emergentes.

2.2. ECONOMIA DE ANGOLA

Economia de Angola



Ao longo do ano de 2023, a economia de Angola enfrentou desafios substanciais, refletindo-se em uma desaceleração do crescimento e pressões inflacionárias persistentes.

Segundo as projeções do Banco Mundial no Global Economic Prospects de Junho, estima-se que o Produto Interno Bruto (PIB) angolano cresça aproximadamente 2,6% em 2023, uma desaceleração em relação ao crescimento de 3,5% registrado no ano anterior. Esta trajetória é influenciada pela moderação na produção de petróleo, prevendo-se uma redução

nos preços internacionais do petróleo de 99,8 USD/barril em 2022 para 80 USD/barril em 2023.

No primeiro trimestre de 2023, a economia angolana contraiu-se em 1,1% em termos trimestrais, marcando a primeira contração desde o segundo trimestre de 2021. Este desempenho reflete principalmente a contração nos setores petrolífero (-4,4%), de extração de diamantes e minerais (-24,6%), transporte e armazenagem (-19,5%), e pesca (-15,4%).

A inflação, medida pelo Índice de Preços no Consumidor (IPC), registrou um aumento homólogo de 11,3% em junho de 2023, representando uma aceleração mensal de 0,6 ponto percentual. Este aumento é resultado da depreciação da taxa de câmbio a partir da segunda quinzena de maio. Projeções da Fitch indicam uma taxa de inflação média de 14,7% para o ano, acelerando em relação à média inicialmente prevista de 14%.

No primeiro semestre de 2023, as receitas fiscais petrolíferas atingiram 2 891,5 mil milhões de kwanzas, correspondendo a 40,2% do total previsto para o ano no Orçamento

Geral do Estado 2023 (OGE 2023), com o preço médio do petróleo fixando-se em 78,35 USD/barril, acima do previsto no OGE 2023.

No que concerne à Balança de Pagamentos, o país registrou um défice de 199,9 milhões de dólares no primeiro trimestre de 2023, uma deterioração significativa em comparação com o período homólogo de 2022. Este desempenho é atribuído à redução do saldo positivo da Conta Corrente, apesar da moderação do défice na Conta Capital e Financeira. Destaca-se o aumento significativo na Amortização de Capitais de Médio e Longo Prazo, representando o maior défice desde o último trimestre de 2021.

2 | CONTEXTO MACROECONÓMICO.

2.3. MERCADOS FINANCEIROS

Mercados Financeiros

Os mercados financeiros responderam de forma dinâmica e reativa ao contexto económico e político em 2023, evidenciando tendências distintas em diferentes segmentos.

No âmbito cambial, a oferta de divisas nos primeiros três meses de 2023 totalizou 2 094 milhões de dólares, representando um aumento de 13,0% em termos homólogos, mas uma redução de 5,6% em comparação ao último trimestre de 2022. Durante o primeiro semestre de 2023, a taxa de câmbio depreciou 38,8% em relação ao Dólar, atingindo USD/AOA 822,94.

No mercado de capitais, destaca-se a emissão de Títulos do Tesouro no mercado primário, totalizando 1 393,1 mil milhões de kwanzas nos primeiros seis meses do ano, um aumento significativo de 71,4% em comparação ao mesmo período do ano anterior. As Obrigações do Tesouro representaram 94,4% do total emitido no ano corrente. As taxas de juro fixaram-se entre 10,6% e 19,5% em junho de 2023, refletindo uma moderação em comparação com maio de 2022, em linha com a estratégia de redução do custo de endividamento do Governo.

No mercado secundário, registrou-se um aumento significativo nas negociações, ultrapassando os 1 076,91 mil milhões de kwanzas no primeiro semestre, em comparação com os 497,64 mil milhões de kwanzas negociados no período homólogo. Destaca-se ainda que, em junho, a BODIVA registrou um novo recorde mensal em termos de

montante negociado, atingindo 394,73 mil milhões de kwanzas, superando o recorde anterior estabelecido em agosto de 2022.

No cenário internacional, a yield curve dos Eurobonds aumentou em média 0,65 ponto percentual no primeiro semestre de 2023. O maior aumento, de 2,25 pontos percentuais, foi observado nos Eurobonds com vencimento em 2025, cuja taxa encerrou em 10,5%. A agência de notação financeira Fitch reviu a perspectiva de evolução da dívida de longo prazo de "Positiva" para "Estável", mantendo o rating em "B-".

O mercado de ações global experimentou um desempenho misto em 2023. Enquanto algumas regiões viram crescimento robusto, outras enfrentaram volatilidade devido a incertezas geopolíticas e preocupações com inflação.

Os índices S&P 500 e NASDAQ nos Estados Unidos atingiram altas recordes, impulsionados pela recuperação econômica pós-pandemia e pelo aumento dos lucros corporativos.

Na Europa, o índice STOXX Europe 600 teve um desempenho estável, com as preocupações em torno da variante Delta e a incerteza política na região limitando os ganhos.

Em mercados emergentes, como a China, o índice Shanghai Composite enfrentou volatilidade devido a regulamentações governamentais mais rígidas sobre setores específicos, como tecnologia e educação.

(Fonte: Bodiva, Bloomberg e Reuters)

03

RESULTADOS SCVM, S.A.

- 3.1. Institucional
- 3.2. Modelo de negócio
- 3.3. Cultura de gestão do risco

3.1 INSTITUCIONAL

Institucional

A RESULTADOS - Sociedade Corretora de Valores Mobiliários, S.A., ou RESULTADOS - SCVM, S.A., é uma instituição financeira angolana de capitais privados, constituída em setembro de 2022, com um capital social atual de AKZ 15.000.000,00 (Quinze Milhões de Kwanzas). A empresa iniciou as suas operações em abril de 2023, cumprindo os preceitos do Decreto Legislativo Presidencial nº 5/13, de 09 de outubro, que aprova o Regime Jurídico das Sociedades Corretoras e Distribuidoras de Valores Mobiliários.

Supervisionada pela Comissão do Mercado de Capitais (CMC), a RESULTADOS foi licenciada pela CMC em abril de 2023, obtendo autorização para operar como Sociedade Corretora de Valores Mobiliários no mercado angolano.

Subsequentemente, tornamo-nos membros da BODIVA, estabelecemos parcerias com os bancos locais para lidar com a liquidação física e financeira e iniciamos o processo de abertura de contas custódia.

As datas foram devidamente registadas, evidenciando o início formal da relação comercial entre os clientes e a RESULTADOS SCVM, S.A.

Desde então, a empresa tem-se dedicado a consolidar a sua posição e a construir a sua reputação no mercado financeiro angolano. Atuamos de acordo com os mais elevados padrões éticos e profissionais, empenhados em oferecer as melhores soluções de serviços e investimentos aos nossos clientes.

Estrutura Acionista

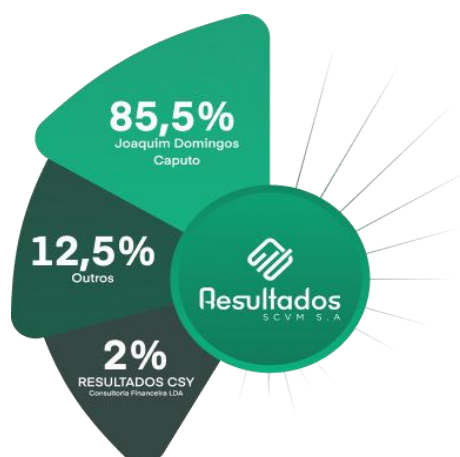

A estrutura societária da RESULTADOS SCVM S.A. é composta por cinco sócios, incluindo uma empresa e quatro pessoas físicas. O capital social da empresa está fixado em Kz. 15.000.000,00 (Quinze Milhões de Kwanzas), dividido em 10.000 (Dez Mil Ações), cada uma com o valor nominal de Kz. 1.500,00 (Mil e Quinhentos Kwanzas).

A Resultados CSY Consultoria Financeira, Lda detém 2% das ações, enquanto Joaquim Domingos Caputo é o sócio majoritário, possuindo 85,5% das ações.

Francisco Domingos Caputo e Solândia Lukeny Pedro Tutenely Caputo detêm, cada um, 2% das ações. Antónia da Graça Domingos C. Miguel é a sócia minoritária, com 0,5% das ações.

Órgãos Sociais

Conselho de Administração

Presidente

Solândia Lukeny Pedro Tataleny Caputo

Vogais Executivos

Simão Bráulio Pedro Francisco

Francisco Domingos Caputo

Suplente: Helena da Conceição Dos Santos Fernandes

Conselho Fiscal

Presidente

Filipe Vidal Avelino

Vogais Efetivos

Adilson Fernando Pascoal

Lisandra Isabel Joaquim Salvador

Auditoria Externa

Auditor

C&S – Assurance and Advisory Auditores e Consultores

Mesa da Assembleia Geral

Presidente

Joaquim Domingos Caputo

Secretário da Sociedade

Antonia da Graça Domingos C. Miguel

ESTRUTURA ORGANIZACIONAL

No contexto da estrutura organizacional da RESULTADOS SCVM S.A., os órgãos sociais desempenham um papel vital na orientação e gestão da empresa. O mandato dos órgãos sociais é de quatro anos, com os membros acima referidos a iniciar as suas funções em 2022.

O Conselho de Administração, composto por profissionais altamente qualificados e experientes, é responsável por estabelecer as diretrizes estratégicas e garantir a sua implementação eficaz. Além disso, supervisiona todas as atividades da empresa, assegurando o cumprimento das normas e regulamentos aplicáveis.

A Assembleia Geral, por sua vez, representa os interesses dos acionistas e tem a responsabilidade de tomar decisões importantes, como a aprovação de contas e a eleição dos membros dos órgãos sociais. Sua função é garantir a transparência e a integridade das operações da empresa.

O Conselho Fiscal atua como um órgão de fiscalização independente, monitorizando as atividades da administração e garantindo o cumprimento das obrigações legais e estatutárias. Sua supervisão contribui para a manutenção do bom governo corporativo e a proteção dos interesses dos acionistas.

Para além dos órgãos mencionados, a empresa conta com o Revisor Oficial de Contas, uma sociedade independente e credenciado, responsável pela auditoria externa das demonstrações financeiras da empresa. Sua atuação garante a conformidade com os padrões contábeis e a precisão das informações financeiras apresentadas aos stakeholders.

Estrutura Orgânica

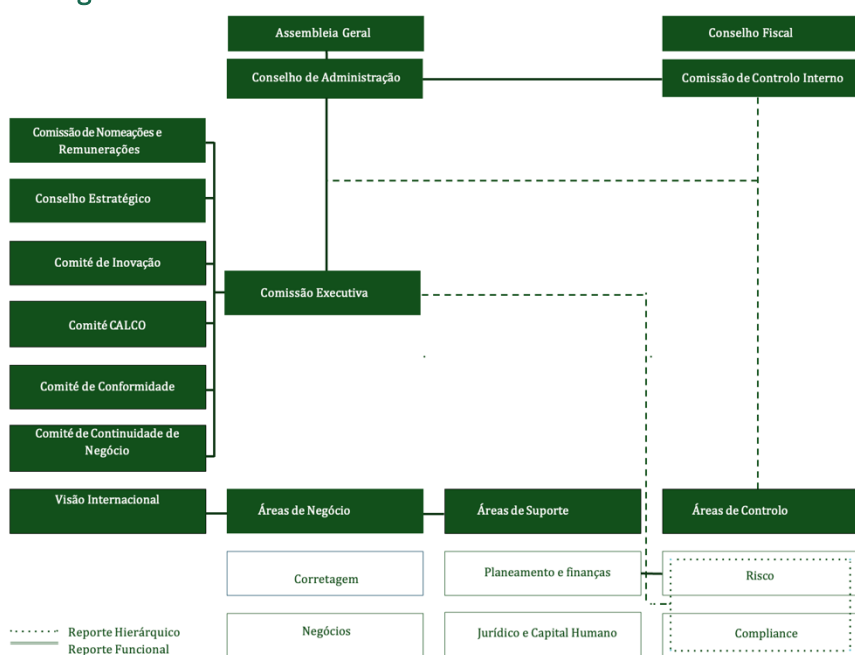

Essa estrutura visa promover a transparência, a prestação de contas e a eficiência na gestão da RESULTADOS, assegurando a proteção dos interesses dos acionistas, colaboradores e demais interessados.

3.2 MODELO DE GOVERNO

A RESULTADOS optou por adotar um modelo de organização corporativa que assegura a separação de poderes entre os diversos órgãos sociais, tendo em consideração a natureza e a complexidade dos riscos inerentes à atividade da Corretora, com vista a garantir a continuidade na prossecução dos seus objetivos sociais.

Neste sentido, a estrutura de governo da Corretora é composta pelos seguintes órgãos: Assembleia Geral, Conselho de Administração, Conselho Fiscal e Revisor Oficial de Contas.

No modelo monista escolhido pela RESULTADOS, as funções de administração são atribuídas ao Conselho de Administração, que, por sua vez, delega as funções de gestão corrente na Comissão Executiva. No caso da RESULTADOS, a comissão executiva é um órgão que ainda não está implementado, sendo as suas funções desempenhadas pelo Conselho de Administração. As funções de fiscalização cabem ao Conselho Fiscal e ao Revisor Oficial de Contas.

Os princípios orientadores desta estrutura assentam na transparência e eficiência do funcionamento entre os diversos órgãos sociais, sem comprometer a gestão equilibrada de situações potencialmente geradoras de conflitos de interesses, e na monitorização contínua e controlo dos riscos associados à atividade.

Adicionalmente, o Modelo de Governo da Corretora abrange uma comissão e um conselho especializado, bem como quatro comités de gestão.

Comissão de Nomeações e Remunerações

A Comissão de Nomeações e Remunerações da RESULTADOS é responsável por garantir a seleção, nomeação e avaliação adequadas dos membros dos órgãos sociais, bem como a definição de políticas de remuneração que incentivem o desempenho e a excelência. Esta comissão assegura a transparência e equidade nos processos de recrutamento e avaliação de desempenho, promovendo a conformidade com as melhores práticas de governança corporativa e garantindo a atratividade e retenção de talentos.

Conselho Estratégico

O Conselho Estratégico da RESULTADOS desempenha um papel fundamental na definição e revisão das diretrizes estratégicas da empresa. Composto por líderes visionários e experientes, este conselho colabora na análise do ambiente de negócios, identificação de oportunidades e desafios, e formulação de planos de ação alinhados com os objetivos da organização. O Conselho Estratégico orienta a empresa na tomada de decisões de longo prazo, promovendo a inovação e o crescimento sustentável.

Comité de Inovação

O Comité de Inovação da RESULTADOS é responsável por impulsionar a cultura de inovação na empresa, promovendo a criatividade, o desenvolvimento de novas ideias e a implementação de soluções disruptivas. Este comité lidera iniciativas para acompanhar as tendências do mercado, identificar oportunidades de melhoria e desenvolver novos produtos e serviços que agreguem valor aos clientes. Através da colaboração interdisciplinar e da adoção de tecnologias emergentes, o Comité de Inovação contribui para a diferenciação competitiva da empresa.

Comité CALCO (Contabilidade, Auditoria, Legal, e Cumprimento de Obrigações)

O Comité CALCO da RESULTADOS é responsável por assegurar o cumprimento das normas contábeis e regulamentares, bem como pela gestão eficaz dos processos de auditoria, legalidade e conformidade. Este comité monitoriza e avalia os procedimentos contábeis, fiscais e legais da empresa, garantindo a integridade e transparência das operações. Além disso, promove a adesão às melhores práticas de governo corporativo e o respeito pelos padrões éticos e legais, contribuindo para a reputação e credibilidade da empresa perante os stakeholders.

Comité de Conformidade

O Comité de Conformidade da RESULTADOS é responsável por garantir o cumprimento das leis, regulamentos e políticas internas aplicáveis à atividade da empresa. Este comité

realiza avaliações periódicas de risco, implementa medidas de controlo e monitorização, e promove a cultura de conformidade em todos os níveis da organização. O Comité de Conformidade trabalha em estreita colaboração com os diversos gabinetes para identificar e mitigar potenciais vulnerabilidades e garantir a adesão aos mais elevados padrões éticos e legais.

Comité de Continuidade de Negócio

O Comité de Continuidade de Negócio da RESULTADOS é responsável por desenvolver e implementar planos de contingência e recuperação para assegurar a resiliência operacional da empresa face a potenciais incidentes ou crises. Este comité avalia os riscos operacionais, identifica áreas de vulnerabilidade e define procedimentos de resposta a emergências. Além disso, promove a formação e sensibilização dos colaboradores para garantir uma resposta eficaz em situações de crise e minimizar o impacto nas operações da empresa.

Visão Internacional

A visão internacional da RESULTADOS visa expandir a presença da empresa além das fronteiras nacionais, aproveitando oportunidades de crescimento e diversificação em mercados internacionais. Esta visão orienta a empresa na identificação de novas oportunidades de negócio, parcerias estratégicas e investimentos em mercados emergentes. A RESULTADOS está comprometida em desenvolver uma presença global sólida, baseada na excelência operacional, inovação e compromisso com a satisfação do cliente.

O Modelo de Governo societário encontra-se descrito em detalhe no Relatório de Governo Societário de 2023.

Regulação e Supervisão

A atividade da RESULTADOS SCVM, S.A. encontra-se sujeita à regulação e supervisão rigorosa por parte da Comissão do Mercado de Capitais (CMC).

A empresa opera sob a licença n.º 04/SCVM/CMC/05-2023, concedida em 3 de maio de 2023, e devidamente registada perante a autoridade reguladora. Para mais informações, consulte o website oficial da CMC em www.cmc.ao.

3 | RESULTADOS SCVM, S.A.

3.3 MODELO DE NEGÓCIO

Modelo de negócio

A RESULTADOS SCVM, S.A. opera como uma Sociedade Corretora de Valores Mobiliários Angolana, com sede física em Luanda e uma abordagem abrangente que engloba tanto clientes particulares como empresariais e institucionais em todo o território de Angola. Nosso objetivo estratégico é nos tornarmos um parceiro especializado em consultoria financeira para investimentos e corretagem, oferecendo uma gama diversificada de produtos e serviços no mercado de capitais.

Como uma Corretora de relação, combinamos uma presença física sólida com uma estrutura digital dinâmica para fornecer soluções financeiras sob medida. Nossa oferta de produtos abrange desde contas de custódia até soluções especializadas de consultoria para investimentos, proporcionando aos nossos clientes acesso facilitado aos mercados financeiros e oportunidades de investimento.

Particulares		Corporate
Affluent	Prestige	Empresas e Institucionais

Nosso modelo de serviço diferencia-se pela qualidade, disponibilidade e agilidade no atendimento às necessidades em constante evolução dos nossos clientes. Além disso, estabelecemos parcerias estratégicas com instituições financeiras bancárias angolanas para garantir liquidações financeiras rápidas e inclusão financeira.

Investimos continuamente na eficiência operacional e no desenvolvimento dos nossos recursos humanos, com o objetivo de atrair e reter talentos, fomentar uma cultura de inovação e implementar um sistema de controle interno eficaz. Além disso, mantemos uma infraestrutura de tecnologia da informação escalável e um ecossistema robusto de análise de dados para suportar nossas operações e tomada de decisões ágeis.

Comprometemo-nos a promover uma atuação sustentável e de impacto, incorporando valores ambientais, sociais e de governança (ESG) em todas as nossas operações e estratégias. Além disso, integramos os objetivos de desenvolvimento sustentável delineados na Agenda 2030 das Nações Unidas em nossa abordagem de negócios e gestão.

- Marca

Na RESULTADOS, acreditamos que a marca é fundamental para estabelecer a confiança e a credibilidade necessárias, por isso, investimos em uma identidade visual cuidadosamente desenvolvida, que reflete os valores fundamentais que nos norteiam:

Proximidade, sustentabilidade, Inovação e confidencialidade. Acreditamos que, ao transmitir esses valores, conseguimos demonstrar aos nossos clientes e parceiros o nosso compromisso em oferecer soluções financeiras seguras e eficazes. É por isso que a nossa marca é mais do que um logotipo: ela é a expressão visual da nossa visão e missão.

- Nosso Símbolo



Os gráficos utilizados em finanças estão presentes em nossa marca, indicando o crescimento do investimento, o progresso e o aprimoramento dos investidores. Além disso, utilizamos um quadrado que representa segurança e confiança, já que trabalhamos com investimentos e nossos gestores possuem vasta experiência no mercado financeiro.

- Nossas Cores

Verde: a nossa cor principal é verde porque representa aquilo que queremos para os nossos clientes, equilíbrio, harmonia e crescimento. No mercado financeiro, essas características são essenciais para construir relações duradouras e bem-sucedidas com os investidores.

O verde é frequentemente associado à natureza e à sustentabilidade, valores que podem ser relevantes para investidores que buscam investimentos socialmente responsáveis e com impacto positivo. Além disso, o verde pode transmitir uma sensação de estabilidade e confiabilidade, fatores importantes em um setor tão volátil como o mercado de capitais.

Mas não é só isso! Ainda adicionamos um degrade com as outras cores da nossa paleta em nosso canto superior direito, proporcionando a sensação de movimento, velocidade e eficiência, atributos que os investidores mais buscam em uma empresa quando se trata de investimentos financeiros.

O branco é uma cor fundamental para nós, pois representa transparência e pureza. Acreditamos que a transparência é um valor essencial para construir relações de confiança com nossos clientes e colaboradores. O branco também representa a simplicidade e a clareza, valores que buscamos sempre na comunicação e no relacionamento com nossos stakeholders.

- **Nosso nome**

O nosso nome é RESULTADOS Sociedade Corretora de Valores Mobiliários S.A, ou RESULTADOS – SCVM, S.A, onde SCVM significa Sociedade Corretora de Valores Mobiliários, enquanto S.A. significa Sociedade Anônima. Essas siglas estão em conformidade com o Regime Jurídico das Sociedades Corretoras e Distribuidoras de Valores Mobiliários, aprovado pelo Decreto Legislativo Presidencial nº 5/13, de 09 de outubro.

A utilização dessas siglas em nossa marca demonstra nosso compromisso em atuar de acordo com as normas e regulamentações estabelecidas.

- **Nossa Marca**

Já a nossa Marca é RESULTADOS, sempre escrito com letras maiúsculas o nome RESULTADOS foi escolhido por representar o principal objetivo de nossos serviços e atividades: oferecer soluções financeiras eficientes e eficazes que gerem resultados concretos para nossos clientes.

O nome é simples e direto, refletindo nossa missão de ajudar nossos clientes a alcançarem seus objetivos financeiros e obterem resultados positivos em seus investimentos. Além disso, o nome também transmite uma mensagem de confiança e credibilidade, indicando que somos uma instituição financeira confiável e capaz de produzir resultados reais e tangíveis para nossos clientes.

Com o nome RESULTADOS – SCVM, S.A, reforçamos nosso compromisso com a transparência, integridade e excelência em todos os aspectos de nossos negócios.

Nossa marca é sinónimo de confiança, sustentabilidade, profissionalismo e autoridade. Estamos comprometidos em ajudar nossos clientes a investir de forma sustentável segura e rentável, sempre com a transparência, legalidade e a qualidade que são características da nossa marca.



- Modelo de Serviço

Na RESULTADOS SCVM, S.A., comprometemo-nos em fornecer um modelo de serviço abrangente e de alta qualidade, adaptado às necessidades específicas dos nossos clientes no mercado de capitais angolano. O nosso modelo é desenvolvido com base em pilares fundamentais que visam proporcionar uma experiência de investimento eficiente, segura e personalizada. Aqui está uma descrição detalhada dos nossos serviços:

- Corretagem Eficiente

Através da nossa plataforma de corretagem, oferecemos aos nossos clientes a capacidade de executar transações de compra e venda de valores mobiliários de forma rápida, segura e eficiente. Os nossos clientes beneficiam de acesso direto aos mercados financeiros, garantindo uma execução precisa e oportuna das suas ordens de negociação.

- Custódia Segura

Na RESULTADOS, proporcionamos um serviço de custódia de ativos financeiros que prioriza a segurança e a integridade dos investimentos dos nossos clientes. A nossa plataforma de custódia oferece proteção robusta contra riscos, garantindo o armazenamento adequado e a administração cuidadosa dos ativos dos clientes.

- Gestão Personalizada

Desenvolvemos estratégias de investimento personalizadas para atender às necessidades e objetivos individuais dos nossos clientes. A nossa abordagem de gestão não discrecionária baseia-se numa análise detalhada do perfil de investimento de cada cliente, permitindo-nos oferecer recomendações informadas e orientação especializada para maximizar o retorno dos seus investimentos.

- **Assistência Especializada**

Além dos serviços de corretagem e custódia, fornecemos assistência especializada em todas as fases do processo de investimento. Os nossos clientes têm acesso a consultores financeiros experientes, que estão disponíveis para fornecer orientação individualizada, responder a perguntas e oferecer suporte abrangente em questões relacionadas com o mercado de capitais.

- **Educação Financeira**

Reconhecemos a importância da educação financeira na tomada de decisões de investimento informadas. Como tal, oferecemos programas educacionais abrangentes, seminários e materiais informativos para ajudar os nossos clientes a compreender os princípios fundamentais do mercado de capitais, melhorar a literacia financeira e tomar decisões de investimento mais conscientes e informadas.

- **Gestor Dedicado**

Cada cliente da RESULTADOS SCVM, S.A. tem acesso a um gestor dedicado, que atua como ponto de contacto pessoal para fornecer suporte individualizado, responder a perguntas e oferecer orientação especializada em todos os aspetos dos seus investimentos.

- **Compromisso com a Sustentabilidade**

Na RESULTADOS, estamos comprometidos em promover uma atuação sustentável e responsável em todas as nossas operações. Integrando princípios ambientais, sociais e de governança (ESG) na nossa estratégia de investimento, procuramos não só gerar retornos financeiros sólidos para os nossos clientes, mas também contribuir para o desenvolvimento sustentável e o bem-estar da sociedade angolana.

- **Apoio ao Investidor**

Por fim, proporcionamos serviços abrangentes de apoio ao investidor, incluindo educação financeira, acesso a relatórios de pesquisa de mercado, assistência na resolução de questões e reclamações e acompanhamento contínuo para garantir a satisfação e o sucesso dos nossos clientes.

Com base nestes princípios fundamentais, o nosso modelo de serviço na RESULTADOS SCVM, S.A. destina-se a oferecer uma experiência de investimento de classe mundial,

impulsionada pela excelência, integridade e compromisso com o sucesso dos nossos clientes.

- Áreas de negócio comerciais

A RESULTADOS SCVM, S.A. opera em diversas áreas de negócio, oferecendo uma ampla gama de serviços especializados para atender às necessidades dos seus clientes nos diferentes segmentos do mercado de capitais angolano. A seguir, apresentamos uma descrição transparente e perceptível das áreas de negócio comerciais da RESULTADOS:

Segmento de Particulares:

- Affluent:

No segmento Affluent, a RESULTADOS SCVM, S.A. oferece uma variedade de serviços de investimento e consultoria financeira personalizada para clientes individuais com património significativo. Os clientes Affluent beneficiam de uma abordagem personalizada e orientada para objetivos, incluindo serviços de corretagem, gestão não discricionária, estruturação de operações e apoio dedicado ao investidor.

- Prestige:

Para clientes individuais de alto património líquido, o segmento Prestige oferece um serviço exclusivo e diferenciado, com soluções financeiras personalizadas e um serviço de gestão de investimentos de excelência. Além dos serviços padrão, os clientes Prestige têm acesso a um gestor dedicado, consultoria financeira especializada e suporte prioritário.

Segmento Corporate:

- Empresas:

No segmento Empresas, a RESULTADOS SCVM, S.A. fornece serviços abrangentes de corretagem, custódia e consultoria financeira para empresas de todos os tamanhos. Os serviços incluem estruturação de operações, apoio ao investidor e soluções de gestão não discricionária para otimizar o desempenho financeiro das empresas.

- Institucionais:

Para clientes institucionais, como fundos de investimento, fundos de pensão e outras entidades financeiras ou estatais, a RESULTADOS SCVM, S.A. oferece soluções

especializadas de corretagem, custódia e gestão de investimentos. A empresa também presta serviços de consultoria financeira personalizada e apoio ao investidor para ajudar as instituições a atingir os seus objetivos financeiros.

Através destas áreas de negócio comerciais, a RESULTADOS SCVM, S.A. compromete-se em fornecer soluções abrangentes e orientadas para o cliente, apoiando os seus clientes individuais e institucionais na gestão eficaz dos seus investimentos e no alcance dos seus objetivos financeiros.

3.4 CULTURA DE GESTÃO DE RISCO

A RESULTADOS considera a gestão de risco como um pilar fundamental de sua visão estratégica, dedicando atenção especial a esta área por meio de uma estrutura de órgãos colegiados independentes. Esta abordagem garante que a gestão de risco seja conduzida de forma independente das atividades geradoras de risco, com mecanismos de decisão e controle sob a alçada direta do Conselho de Administração da Corretora.

O Gabinete de Risco (GR) desempenha um papel crucial nesse processo, sendo responsável pela gestão de diferentes tipos de risco a que a corretora está exposta. Sua composição inclui profissionais especializados e experientes, dedicados a avaliar, monitorar e mitigar os riscos enfrentados pela Corretora.

O Risk Office, juntamente com outras funções de controle, reporta funcionalmente a comissões nomeadas pelo Conselho de Administração (CA), garantindo assim sua independência e autoridade. Além disso, o Risk Office complementa seu reporte hierárquico e administrativo ao CA nas veste de Comissão Executiva, visando uma gestão eficiente das atividades diárias, sem comprometer a segregação de funções.

Para reforçar ainda mais a independência das funções de controle, a Corretora estabeleceu uma Comissão de Riscos, dotada de competências delegadas diretamente pelo Conselho de Administração. Esta comissão monitoriza o nível geral de risco assumido pela RESULTADOS e supervisiona o processo de sua gestão, recebendo informações detalhadas sobre as atividades de gestão de risco e planejamento estratégico.

Ademais, a gestão de risco da Corretora é articulada com a atuação de outros órgãos, incluindo os comitês mencionados anteriormente. Esta abordagem integrada e abrangente visa garantir uma gestão eficaz e proativa dos riscos, promovendo a segurança e a estabilidade das operações da RESULTADOS SCVM, S.A. no mercado de capitais angolano.

A gestão de riscos consistiu numa ferramenta válida de mitigação de inconformidades, uma análise abrangente e detalhada das formas de riscos que impactaram as actividades económicas e financeiras da corretora, destacando áreas críticas e propondo estratégias de atenuação de riscos. O mesmo também ajudou a instituição a tomar decisões essenciais para a área de controlo, provocando uma cultura de gestão proativa de riscos para garantir a resiliência e o sucesso a curto, médio e longo prazo. Uma vez que o risco está subjacente à actividade financeira, procuramos garantir ao máximo uma gestão eficaz, de modo a tornar o controlo eficiente do risco, intermediação e gestão dentro dos limites de tolerância definidos pela instituição.

Com uma eficiente gestão e controle dos riscos que afetam as atividades da RESULTADOS, foram garantidos os seguintes princípios:

- Limitação de riscos, através da identificação proativa e mitigação eficaz de potenciais ameaças à organização;
- Cumprimento rigoroso dos requisitos legais e normativos, assegurando conformidade com todas as obrigações legais e regulamentares aplicáveis;
- Integração na gestão de uma cultura de riscos, promovendo uma mentalidade de conscientização e responsabilidade em relação aos riscos em todos os níveis da organização;
- Antecipação e previsibilidade, permitindo uma melhor preparação para potenciais eventos adversos e uma resposta rápida e eficaz quando necessário;
- Estabelecimento de canais de informação e de reporte eficientes, facilitando a comunicação transparente e a prestação de contas em relação aos riscos identificados;
- Gestão adequada de conflitos de interesses, garantindo que as decisões e ações da organização sejam baseadas em critérios objetivos e éticos;

- Disponibilidade de documentação, garantindo que todos os processos, procedimentos e políticas relacionados à gestão de riscos sejam devidamente documentados e acessíveis para referência e auditoria.
- Auditorias Internas: Realização regular de auditorias internas e externas para avaliar a eficácia dos processos de gestão de riscos e identificar áreas de melhoria contínua;
- Mudanças regulatórias e de Mercado: Monitoramento constante das condições de mercado e das tendências regulatórias para ajustar estratégias e políticas de risco conforme necessário;
- Fortalecimento da resiliência organizacional, capacitando os colaboradores a responder de forma eficaz a situações de crise e a manter a continuidade dos negócios;
- Estabelecimento de parcerias estratégicas e colaborativas com outras instituições do setor financeiro para compartilhar melhores práticas e insights sobre gestão de riscos;
- Comunicação transparente e aberta com todas as partes interessadas, incluindo acionistas, clientes, reguladores e funcionários, para garantir uma compreensão comum dos riscos e das medidas adotadas para mitigá-los.

Para alcançar esse objetivo, a estrutura de gestão de riscos da RESULTADOS inclui:

Comissão de Controlo Interno:

Responsável por avaliar a eficácia do sistema de gestão de riscos e garantir sua conformidade com as melhores práticas e regulamentações aplicáveis.

As principais atribuições da Comissão de Controlo Interno incluem:

- Avaliação e promoção da eficácia do sistema de controlo interno, gestão de riscos e auditoria interna;
- Revisão e aprovação de políticas e procedimentos para monitorizar o sistema de controlo interno;
- Requisição e avaliação de relatórios periódicos sobre a eficácia do sistema de controlo interno, para detetar e corrigir deficiências;

- Acompanhamento das atividades das funções de controlo (Risco, Compliance e Auditoria Interna), incluindo relatórios de atividades, recomendações de controlo interno e execução do Plano de Auditoria Interna;
- Análise e elaboração de pareceres para o Conselho de Administração sobre temas relacionados com o controlo interno, particularmente no que diz respeito ao Gabinete de Risk Office e Compliance.

Gabinete de Gestão do Risco:

Encarregado da identificação, avaliação e monitoramento dos riscos materialmente relevantes para a RESULTADOS, bem como da supervisão das medidas adotadas para corrigir quaisquer deficiências no sistema de gestão de riscos.

Gabinete de Auditoria Interna:

Responsável por realizar avaliações independentes dos processos, procedimentos e controles internos relacionados com a política de gestão de riscos, garantindo a eficácia e conformidade do sistema.

Compliance

A função de Compliance na RESULTADOS é responsável pela coordenação da gestão do risco de compliance, reportando hierarquicamente à o Conselho de Administração. Sua atuação é independente e abrange todas as áreas, processos e atividades da Corretora. O objetivo principal do Compliance é contribuir para a prevenção e mitigação dos riscos de compliance, incluindo sanções legais ou regulatórias, perdas financeiras e danos à reputação decorrentes do não cumprimento de leis, regulamentos, boas práticas financeiras e código de conduta.

O gabinete de Compliance avalia a adequação e eficácia dos procedimentos adotados pela Corretora, fornecendo pareceres e análises solicitados por diversas áreas e gabinetes. Identifica e avalia os riscos associados, propondo correções e medidas mitigadoras. Realiza uma análise contínua do ambiente de controle e conformidade.

Dentro das atribuições do Compliance, destacam-se o acompanhamento e supervisão do risco de branqueamento de capitais, financiamento do terrorismo, proliferação de armas de destruição em massa e violação de medidas restritivas. Além disso, o gabinete monitora a conformidade legal e regulamentar, a proteção de dados pessoais, a prevenção de corrupção e suborno, entre outras responsabilidades.

Durante o ano de 2023, o gabinete de Compliance realizou diversas iniciativas, como o suporte à negociação para implementação de uma nova ferramenta de monitorização para clientes e transações no âmbito da prevenção de branqueamento de capitais e financiamento do terrorismo. Também continuou a implementação do programa de verificação de cumprimento, encerrou recomendações internas e concluiu projetos de remediação em curso. Além disso, acompanhou e implementou novos requisitos legais e regulamentares e concebeu um plano de prevenção de riscos de corrupção e infrações conexas.

Ao longo de 2023, o Gabinete de Compliance participou ativamente nas reuniões do Conselho de Administração e Conselho Fiscal, fornecendo informações sobre suas atividades, apresentando relatórios de gestão periódicos e indicando a evolução na implementação dos planos de ação definidos.

Enquadramento Regulamentar e Principais Alterações de Impacto em 2023

Enquadramento Regulamentar e Principais Alterações de Impacto em 2023

A função de Compliance na RESULTADOS tem como objetivo garantir que a instituição opera em conformidade com as leis, regulamentos, normativos internos e acordos nacionais e internacionais que regem suas atividades. Isso visa evitar sanções legais ou regulatórias, bem como prejuízos financeiros ou reputacionais decorrentes do não cumprimento das normas estabelecidas.

Durante o ano de 2023, o mercado de capitais registrou Marcos significativos, dentre eles destacamos:

A transferência dos serviços e atividades de investimento em valores mobiliários e instrumentos derivados que deram origem as instruções n05/CMC/03-23 e a Instrução n09/CMC/06-23, a primeira, vai de encontro ao regulado no n.º 2 do art 440 da Lei sobre o regime geral das instituições financeiras (Lei n.º 14/21, de 19 de Maio), que prevê a exclusividade dos serviços e atividades de investimento em valores mobiliários e instrumentos derivados apenas pelas Instituições Financeiras não bancárias ligadas ao mercado de capitais e ao investimento, onde estas estariam sujeitas a supervisão da Comodsa do mercado de Capitais.

Nesta altura as instituições financeiras bancárias foram orientadas a transferir os serviços ora prestados para as corretoras e distribuidoras de valores mobiliários, na sequência desta obrigação surge a segunda instrução sobre a transferência de valores mobiliários no âmbito do processo de transição dos serviços e atividades de investimento em valores mobiliários e instrumentos derivados, esta instrução teve como principal objetivo assegurar a efetiva transferência dos valores mobiliários de natureza corporativa e dos títulos de dívida pública para os agentes de intermediação autorizados, bem como garantir a proteção dos investidores, segurança jurídica, a transparência e o regular funcionamento do mercado de valores mobiliários e instrumentos derivados.

Com esta instrução aprovou-se a transferência dos valores mobiliários sem indicação expressa dos investidores, desde que se tenha previamente verificado a impossibilidade da transferência informada, esgotando as vias de comunicação .

Adicionalmente A nível de instruções emanadas pelo regulador , verificou-se ainda a revogação da instrução 012/CMC/11-17 pela 06/CMC/04-23, instrução sobre relatório de prevenção e combate ao branqueamento de capitais, do financiamento do terrorismo e da proliferação de armas de destruição em massa, obrigando assim que anualmente enviemos um relatório específico sobre o sistema de controlo interno e demais elementos informativos para a prevenção e combate ao branqueamento de capitais, do financiamento ao terrorismo e da proliferação de armas de destruição em massa.

3.6 ORGANIZAÇÃO DA GESTÃO DO RISCO

A gestão do risco na RESULTADOS SCVM, S.A. é uma prioridade estratégica, integrada em todas as áreas de negócio e processos da empresa. A nossa abordagem proativa e abrangente visa identificar, avaliar, monitorizar e mitigar os riscos em todos os níveis da organização.

A gestão de risco é uma responsabilidade primordial do Conselho de Administração. O Gabinete de Risco é a estrutura orgânica encarregada de prestar assessoria e de operacionalizar o modelo de gestão de risco em todas as suas facetas, exceto no que diz respeito ao Risco de Compliance, cuja implementação é atribuída ao Gabinete de Compliance.

Abaixo descrevemos a organização da gestão do risco da RESULTADOS:

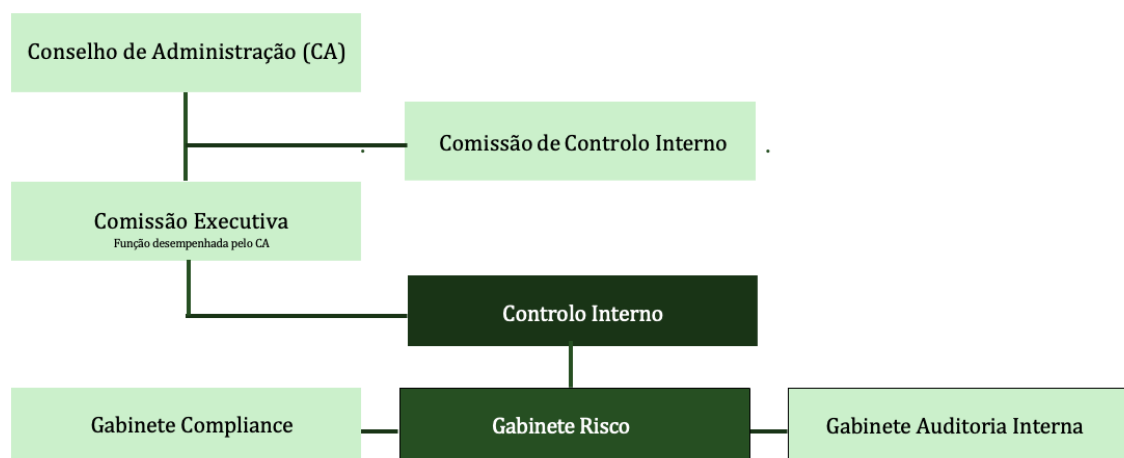

Conselho de Administração

O Conselho de Administração da RESULTADOS é encarregado de estabelecer, formalizar e implementar um sistema de gestão de riscos abrangente. Isso inclui a identificação, avaliação, controlo e monitorização de todos os riscos materiais aos quais a empresa está exposta. O objetivo é garantir que esses riscos permaneçam dentro dos limites previamente definidos e que não tenham um impacto significativo na situação financeira da RESULTADOS. Além disso, o Conselho de Administração é responsável por definir e aprovar os limites de delegação de competências para os órgãos inferiores, bem como processos e procedimentos relacionados, incluindo o cálculo de perdas por imparidades para os instrumentos financeiros na carteira própria.

Comissão de Controlo Interno

A Comissão de Controlo Interno da RESULTADOS desempenha um papel fundamental na supervisão e avaliação do sistema de controlo interno da empresa. Esta comissão tem como objetivo identificar e mitigar os riscos operacionais e financeiros, garantindo a eficácia dos processos e procedimentos internos.

Gabinete de Gestão do Risco

O Gabinete de Gestão do Risco é responsável pela identificação, avaliação e gestão proativa de todos os riscos enfrentados pela RESULTADOS. Este gabinete utiliza ferramentas e metodologias avançadas para analisar e quantificar os riscos financeiros, operacionais e estratégicos, garantindo uma abordagem sistemática e baseada em dados para a gestão do risco.

Gabinete de Auditoria Interna

O Gabinete de Auditoria Interna da RESULTADOS desempenha um papel fundamental na avaliação da eficácia dos processos de controlo interno e gestão de risco. Este gabinete realiza auditorias regulares para avaliar o cumprimento das políticas e procedimentos estabelecidos e identificar áreas de melhoria.

Gabinete de Compliance

O Gabinete de Compliance assegura que a RESULTADOS cumpra todas as leis, regulamentos e padrões éticos relevantes. Este gabinete monitoriza continuamente as atividades da empresa para garantir a conformidade com os requisitos regulamentares e éticos, mitigando assim o risco de não conformidade e protegendo a reputação da empresa.

Linhas de defesa

As três linhas de defesa da RESULTADOS são estruturadas de forma a garantir um adequado nível de segregação e independência, preservando assim a eficácia do esquema geral.

A gestão do risco é operacionalizada através da ação concertada das três linhas de defesa, estabelecidas ao nível da estrutura organizacional:

1ª LINHA DE DEFESA

A primeira linha de defesa engloba as unidades organizacionais responsáveis pela gestão direta dos riscos. Suas responsabilidades incluem:

- Identificação e avaliação dos riscos dentro de suas áreas de atuação.
- Implementação de medidas e controlos para mitigar os riscos identificados.
- Garantia de conformidade com as políticas e procedimentos estabelecidos.
- Comunicação eficaz sobre os riscos identificados e as medidas adotadas para mitigá-los.

2ª LINHA DE DEFESA

A segunda linha de defesa inclui as funções de Gestão de Risco e de Compliance. Suas responsabilidades abrangem:

- Controlo da implementação dos modelos de gestão de riscos e cumprimento das políticas e limites estabelecidos.
- Supervisão da gestão dos riscos assumidos e emissão de pareceres sobre os mesmos.
- Facilitação da visão consolidada dos riscos.
- Identificação, avaliação e reporte dos riscos assumidos.
- Desenvolvimento de propostas sobre a natureza e níveis de tolerância ao risco.

3ª LINHA DE DEFESA

A terceira linha de defesa é representada pela Auditoria Interna, responsável por uma revisão independente e crítica das práticas de gestão de riscos. Suas responsabilidades incluem:

- Avaliação regular da adequação e eficácia das políticas, métodos e procedimentos de gestão de riscos.

- Verificação da conformidade com as políticas estabelecidas.
- Identificação de áreas de melhoria nos processos de gestão de riscos.

No que diz respeito às estruturas de decisão e acompanhamento, para além das reuniões do Conselho de Administração, a organização da RESULTADOS prevê o funcionamento de vários comités. Estes comités têm poderes específicos de decisão relativos aos riscos financeiros e não financeiros. Destaca-se entre estes o Comité de Controlo Interno e o Comité CALCO.

IDENTIFICAÇÃO DOS RISCOS RELEVANTES

A análise e identificação meticulosa dos riscos é uma etapa fundamental na gestão eficaz dos mesmos. Este processo na RESULTADOS é composto por quatro fases estruturadas:

- a. Identificação: Inicialmente, são identificados todos os tipos de riscos relevantes, considerando sua natureza, probabilidade e impacto potencial.
- b. Avaliação: Os riscos identificados são submetidos a uma avaliação minuciosa para determinar sua relevância e categorização, levando em conta seu impacto e severidade.
- c. Controlo: Após a avaliação, são implementadas medidas de controlo e mitigação adequadas para reduzir ou eliminar os riscos identificados.
- d. Acompanhamento e Reporte: Por fim, é estabelecido um processo contínuo de acompanhamento e reporte dos riscos, garantindo que sejam monitorados de forma eficaz e que as informações relevantes sejam comunicadas às partes interessadas de maneira oportuna e precisa.

3.7 Sistema de Gestão de Riscos

A identificação, qualificação e gestão eficaz dos diversos tipos de riscos são fundamentais para a RESULTADOS SCVM, S.A., enquanto sociedade corretora de valores mobiliários. A compreensão detalhada dos riscos permite-nos antecipar, mitigar e responder de forma adequada aos desafios do ambiente em que operamos.

Riscos Financeiros

Os riscos financeiros constituem uma parte significativa do nosso panorama de gestão de riscos, sendo essenciais para a proteção da nossa posição financeira e para a preservação do valor para os nossos acionistas. Dentre os principais riscos financeiros identificados, destacam-se:

Risco de Balanço: Relativo à exposição a ativos e passivos que podem sofrer variações de valor de mercado.

Risco de Liquidez: Associado à capacidade de honrar compromissos financeiros no curto prazo, considerando os recursos disponíveis.

Risco de Taxa de Juro: Refere-se à possibilidade de perdas financeiras devido a variações nas taxas de juros.

Risco de Taxa de Câmbio: Relativo à exposição a flutuações nas taxas de câmbio que afetam ativos, passivos e receitas.

Risco de Solvabilidade: Refere-se à capacidade da empresa de cumprir com suas obrigações financeiras no longo prazo.

Risco de Concentração: Relativo à exposição a um único cliente, setor ou mercado, aumentando a vulnerabilidade a eventos adversos específicos.

Riscos não Financeiros

Os riscos não financeiros considerados como materialmente significativos na RESULTADOS Sociedade Corretora de Valores Mobiliários incluem o risco operacional, o risco de estratégia, o risco de reputação, o risco de compliance, o risco de sistemas de informação e o risco socioambiental e de governance.

A gestão destes riscos abrange a identificação, medição, mitigação e monitorização de todas as potenciais fontes de risco, visando abranger de forma abrangente a infraestrutura e a atividade da organização. O objetivo é detetar, mitigar e monitorar atividades e comportamentos que possam originar riscos operacionais, estratégicos ou reputacionais.

Os riscos não financeiros são intrínsecos aos diferentes processos da cadeia de valor da Corretora e a todas as suas unidades orgânicas.

Na Comissão de Controlo Interno, são apresentados os principais aspetos relacionados com a gestão dos riscos não financeiros, incluindo as conclusões da avaliação dos riscos e o acompanhamento do seu impacto ao longo da cadeia de valor da Instituição. Este fórum orienta as equipas da Corretora, especialmente as áreas de controlo interno, na definição de planos de ação em resposta a eventos específicos ou para melhorar o ambiente de controlo organizacional.

Embora a gestão desses riscos seja uma responsabilidade compartilhada em toda a instituição, a identificação e avaliação dos mesmos são delegadas às áreas de controle, enquanto o monitoramento e reporte são conduzidos pelo Gabinete de Risco.

Ferramentas de gestão de risco operacional

A RESULTADOS possui um sólido modelo de gestão de riscos, em conformidade com sua Política de Gestão de Risco Operacional, que estabelece os princípios, ações, papéis e responsabilidades essenciais para a identificação, avaliação, tratamento e controle dos riscos operacionais enfrentados pela empresa.

Para garantir uma gestão eficaz dos riscos operacionais, a RESULTADOS faz uso das seguintes ferramentas:

Mapa de Eventos de Risco Operacional: Uma ferramenta fundamental para identificar e mapear os eventos de risco operacional, fornecendo uma visão abrangente das potenciais ameaças enfrentadas pela organização.

Indicadores-Chave de Risco (KRI): Estes indicadores são utilizados para monitorar e medir continuamente os níveis de risco operacional, permitindo uma avaliação proativa da situação e uma rápida resposta a qualquer desvio dos padrões estabelecidos.

Matriz Integrada de Risco Operacional: Esta matriz é uma ferramenta abrangente que combina dados de várias fontes, incluindo o mapeamento de processos e o acompanhamento das atividades das unidades estruturais. Seus objetivos principais incluem:

Aprimorar a compreensão dos riscos e reduzir desvios no julgamento individual:

Para melhorar a compreensão dos riscos, a RESULTADOS adota uma abordagem abrangente, realizando análises detalhadas e revisões periódicas, com a participação ativa de todas as partes interessadas. Este processo visa assegurar que todos os

colaboradores tenham uma visão clara dos potenciais impactos e consequências associados a cada tipo de risco. Promovemos uma cultura organizacional que valoriza a transparência, a comunicação aberta e a partilha de informações, reduzindo assim os desvios no julgamento individual e promovendo uma visão unificada dos riscos enfrentados pela empresa.

Controlar e mitigar as consequências dos riscos:

Para controlar e mitigar as consequências dos riscos, a RESULTADOS implementa medidas preventivas e planos de contingência específicos para cada tipo de risco identificado. Isto inclui o estabelecimento de procedimentos claros e diretrizes operacionais que visam reduzir a probabilidade de ocorrência de eventos de risco, bem como a preparação de estratégias de resposta para lidar eficazmente com situações adversas caso elas ocorram. Além disso, monitorizamos continuamente os indicadores-chave de desempenho e os alertas de risco para identificar precocemente quaisquer sinais de problemas e tomar medidas corretivas imediatas.

Identificar oportunidades de melhoria nos controles internos:

A RESULTADOS está empenhada em promover uma cultura de melhoria contínua nos seus processos e controles internos. Para identificar oportunidades de aprimoramento, realizamos avaliações regulares dos controles existentes, analisamos as lições aprendidas com incidentes passados e buscamos feedback de todas as partes interessadas envolvidas no processo de gestão de riscos. Com base nessas análises, desenvolvemos planos de ação específicos para implementar melhorias nos controles internos, visando fortalecer a resiliência da empresa e garantir uma gestão eficaz dos riscos em todas as áreas de atuação.

Perfil de Risco

O Perfil de Risco reflete a abordagem operacional do apetite ao risco e da visão estratégica do Conselho de Administração em relação à gestão dos diversos riscos que afetam a atividade da RESULTADOS Sociedade Corretora de Valores Mobiliários. Este perfil estabelece os níveis de tolerância ao risco que devem ser observados e cumpridos durante a gestão.

É construído com base nos riscos aos quais a Corretora está exposta na execução da sua estratégia e na condução das suas operações. Para cada risco, são definidos limites que se enquadram em três níveis de detalhe:

Apetite ao Risco: Reflete a quantidade de risco que a Corretora está disposta a assumir, considerando a sua estratégia e capacidade financeira para suportar perdas.

Tolerância ao Risco: Representa o valor máximo de risco que a Corretora aceita durante a sua atividade, sem comprometer a sua estabilidade, posição e solidez.

Capacidade de Assunção de Risco: Refere-se à exposição total ao risco que a Corretora pode suportar. A exposição total ao risco não pode exceder a capacidade da instituição de aceitar risco, caso contrário, ela não conseguirá cumprir as suas obrigações.

Esses limites são definidos com base em métricas específicas que avaliam a exposição da instituição aos diferentes tipos de risco. Além de servirem como mecanismos de controlo e monitorização da atividade, esses limites também funcionam como referências na avaliação do cumprimento dos objetivos estratégicos e de gestão de risco.

Para garantir a integração eficaz desses elementos na estratégia de negócio e gestão, é fundamental monitorar e relatar periodicamente o cumprimento dos limites e níveis de tolerância de forma estruturada, e avaliar periodicamente a adequação desses limites.

04

CAPITAL HUMANO

- 4.1. Quadro de Pessoal
- 4.2. Processos Decorrentes
- 4.3. Política de Remuneração

4.1 QUADRO DE PESSOAL

Enquadramento

Capital Humano - Nossas Pessoas

Na RESULTADOS, reconhecemos que o desenvolvimento das pessoas é o alicerce fundamental para o nosso sucesso. Acreditamos firmemente que nossos colaboradores são nosso maior ativo e, portanto, investimos continuamente em seu crescimento e desenvolvimento.

Em nossa visão estratégica para 2024, reforçamos nosso compromisso com o desenvolvimento e reconhecimento de talentos, visando proporcionar uma experiência de excelência. Estamos empenhados em criar um ambiente que valorize e potencialize o talento de nossa equipe, pois sabemos que colaboradores bem preparados e motivados são essenciais para a entrega de serviços de alto valor agregado, contribuindo diretamente para o sucesso da RESULTADOS.

A satisfação de nossos colaboradores e de nossos clientes é crucial para medir nosso desempenho e sucesso. Estamos comprometidos em cultivar uma cultura organizacional que promova o bem-estar e o desenvolvimento pessoal e profissional de nossa equipe, ao mesmo tempo em que garantimos uma experiência excepcional para nossos clientes.

Consideramos nossos colaboradores como um fator diferencial, que eleva a qualidade de nossos serviços e fortalece nossa ambição de ser uma instituição de referência. Através do desenvolvimento e engajamento de nossa equipe, buscamos não apenas alcançar nossos objetivos comerciais, mas também impactar positivamente a vida de nossos colaboradores e contribuir para a construção de um futuro melhor para todos.

Quadro de Pessoal

Recrutamento e Seleção de Pessoal em 2023

O ano de 2023 marcou um momento histórico para a CORRETORA, com um significativo processo de recrutamento e seleção de novos colaboradores. No período de maio a dezembro de 2023, a RESULTADOS contratou diretamente seis (6) jovens talentos, representando um impulso essencial para o crescimento e desenvolvimento da equipa.

Destes, 50% estavam desempregados anteriormente, enquanto 16,6% conseguiram seu primeiro emprego, destacando o papel da CORRETORA na geração de oportunidades de emprego para jovens talentosos. No total, a equipa cresceu para 8 colaboradores ao final do período.

Descrição	Número de Colaboradores	Percentual
Jovens contratados	6	75%
Desempregados anteriormente	3	50%
Primeiro emprego	1	16,6%
Total de colaboradores	8	100%

Perfil Demográfico dos Colaboradores

Ao analisar a composição por gênero, a RESULTADOS demonstrou um equilíbrio notável em sua força de trabalho, com 50% dos colaboradores sendo do sexo feminino e 50% do sexo masculino.

Gênero	Número de Colaboradores	Percentual
Feminino	4	50%
Masculino	4	50%

Faixa Etária

Em relação à faixa etária, a maioria dos colaboradores tinha mais de 32 anos, representando metade da equipa. A idade média por escalão dos colaboradores foi de 33 anos, indicando um perfil experiente e maduro.

Faixa Etária	Número de Colaboradores	Percentual
Menos de 32 anos	4	50%
32 anos ou mais	4	50%

Nível de Educação dos Colaboradores

Quanto às qualificações educacionais, todos os colaboradores da RESULTADOS possuem formação superior, com ênfase em licenciatura e pós-graduação, incluindo mestrados. Essa alta qualificação reflete o compromisso da CORRETORA com a excelência e o profissionalismo em todas as áreas de atuação.

Nível de Educação	Número de Colaboradores	Percentual
Formação Superior	8	100%
Licenciatura	8	100%
Pós-graduação	0	100%
Mestrando	1	16,6%

Esses dados demonstram o compromisso da CORRETORA em cultivar um ambiente diversificado, inclusivo e altamente qualificado, essencial para impulsionar o sucesso e a inovação em um ambiente competitivo de mercado.

Processos Correntes

Nesta seção, detalharemos as atividades relacionadas a admissões, demissões, formação e capacitação dos colaboradores.

Admissões

Durante o ano de 2023, a CORRETORA efetuou admissões para fortalecer sua equipe e impulsionar o crescimento organizacional. Ao longo desse período, foram admitidos 6 novos colaboradores, distribuídos ao longo dos meses conforme a demanda operacional.

Mês	Número de Admissões
Janeiro	0
Fevereiro	0
Março	0
Abril	0
Maio	2
Junho	1
Julho	0
Agosto	0
Setembro	1
Outubro	2

Demissões

Durante o período em análise, a CORRETORA se orgulha em informar que não foram registrados quaisquer processos de rescisão contratual. Esse resultado reflete o compromisso da empresa em manter um ambiente de trabalho estável e colaborativo.

Mês	Número de Admissões
4	6

Formação e Capacitação

Investir na formação e capacitação dos colaboradores é fundamental para o desenvolvimento contínuo da equipe e o sucesso organizacional. Ao longo do ano, foram realizados diversos cursos de formação interna e externa, abordando temas essenciais para o desempenho das atividades da CORRETORA. Essas iniciativas refletem o compromisso da empresa em promover o crescimento profissional de seus colaboradores e garantir que eles estejam sempre atualizados com as melhores práticas do mercado financeiro.

Tipo de Curso	Número de Colaboradores	Horas de Treinamento
Curso Interno	15	120
Curso Externo	12	80
Workshops	8	60
Palestras	10	40
Seminários	6	50

Este investimento em capacitação proporciona uma equipe mais qualificada e preparada para enfrentar os desafios do mercado, contribuindo para o crescimento e aperfeiçoamento contínuo da CORRETORA.

Política de Remuneração

Política de Remuneração dos Órgãos Sociais

A Política de Remuneração dos Órgãos Sociais da RESULTADOS SCVM, S.A. é pautada por princípios que visam garantir uma governança alinhada às melhores práticas do mercado, assegurando uma remuneração fixa competitiva para a atração e retenção de profissionais capacitados, além de benefícios e remuneração variável que incentivem o desempenho individual e coletivo e premiem resultados alcançados. A política também busca alinhar interesses de todos os stakeholders, considerando a sustentabilidade de resultados de curto, médio e longo prazo, a gestão prudente de riscos e o respeito a regulamentações e orientações de procedimentos e política de remuneração. Para garantir esses objetivos, a política prevê mecanismos de diferimento, redução e reversão da componente de remuneração variável.

Categoria de Remuneração	Descrição
Remuneração Fixa	Salário base e benefícios fixos oferecidos aos membros dos órgãos sociais.
Remuneração Variável	Bônus e incentivos vinculados ao desempenho individual e coletivo, premiando resultados alcançados.
Benefícios	Pacote de benefícios que podem incluir plano de saúde, seguro de vida, participação nos lucros, entre outros.
Mecanismos de Diferimento	Política que permite o adiamento da remuneração variável por determinado período de tempo.
Mecanismos de Redução	Procedimentos para diminuição da remuneração variável em casos específicos, como falhas no desempenho ou não cumprimento de metas.
Mecanismos de Reversão	Possibilidade de reverter a remuneração variável concedida em caso de resultados adversos ou violação de políticas internas.

Política de Remuneração e Benefícios para o Capital Humano

A Política de Remuneração e Benefícios para o Capital Humano da RESULTADOS SCVM SA é um conjunto de princípios, regras e procedimentos que guiam a fixação dos critérios, da estrutura e das condições de pagamento da remuneração devida aos Colaboradores da empresa, incluindo o processo de avaliação de desempenho. Com base nas melhores práticas de mercado, a política tem como objetivo fornecer vantagem competitiva para atrair e reter as competências necessárias para cumprir a missão da empresa, além de promover os valores e comportamentos desejáveis. A política visa informar os Colaboradores sobre os critérios que os tornam elegíveis para a atribuição de prêmios e recompensas, levando em conta a experiência, o nível de responsabilidade e o desempenho individual e global.

Categoria de Remuneração e Benefícios	Descrição
Salário Base	Remuneração fixa mensal paga aos colaboradores.
Remuneração Variável	Bônus e incentivos relacionados ao desempenho individual e coletivo.
Benefícios	Pacote de benefícios, como plano de saúde, seguro de vida, vale-refeição, entre outros.
Prêmios e Recompensas	Reconhecimento financeiro por desempenho excepcional ou contribuições significativas.
Desenvolvimento Profissional	Investimento em formação, capacitação e programas de desenvolvimento para os colaboradores.
Plano de Carreira	Estrutura para progressão e crescimento na empresa com base no desempenho e competências.

05

Proposta De Aplicação Dos Resultados
5.1. Enquadramento
5.2. Proposta De Aplicação dos Resultados 2023

5.1 ENQUADRAMENTO

Enquadramento

A rubrica "Proposta de Aplicação dos Resultados" desempenha um papel fundamental nos Relatórios e Contas de uma empresa, refletindo as decisões estratégicas tomadas pelo Conselho de Administração em relação ao resultado líquido obtido durante o exercício financeiro. Neste contexto, a RESULTADOS Sociedade Corretora de Valores Mobiliários, no seu Relatório e Contas de 2023, apresenta a proposta para a utilização do resultado líquido negativo obtido no exercício.

A proposta de aplicação dos resultados é uma parte essencial do processo de prestação de contas da empresa aos seus stakeholders, incluindo acionistas, reguladores, investidores e outras partes interessadas. Ela reflete não apenas a situação financeira da empresa, mas também as estratégias adotadas para garantir sua sustentabilidade e crescimento futuro.

Neste sentido, a proposta de aplicação dos resultados é cuidadosamente analisada e fundamentada pelo Conselho de Administração, levando em consideração diversos fatores, como as perspectivas de mercado, as necessidades de investimento, a política de dividendos, as obrigações legais e regulamentares, entre outros.

Ao apresentar esta rubrica no Relatório e Contas de 2023, a RESULTADOS Sociedade Corretora de Valores Mobiliários demonstra transparência e responsabilidade na gestão dos seus recursos financeiros, buscando sempre o melhor interesse da empresa e de seus stakeholders.

Proposta De Aplicação Dos Resultados

Com base nas disposições legais e regulamentares aplicáveis, o Conselho de Administração da RESULTADOS, após análise criteriosa do Resultado Líquido negativo referente ao exercício findo em 31 de dezembro de 2023, no montante de 24.632.324,72 (vinte e quatro milhões, seiscentos e trinta e dois mil, trezentos e vinte e quatro kwanzas e setenta e dois cêntimos), propõe a seguinte aplicação dos resultados:

Transferência para Resultados Transitados: Em conformidade com as melhores práticas contábeis e visando preservar a saúde financeira da empresa, propõe-se que o Resultado Líquido negativo seja transferido para os Resultados Transitados.

Essa medida permite que o montante seja absorvido pelo patrimônio líquido da empresa e distribuído ao longo de exercícios futuros, mitigando o impacto imediato nas demonstrações financeiras.

Esta proposta de aplicação dos resultados reflete o compromisso do Conselho de Administração em garantir a estabilidade financeira da RESULTADOS Sociedade Corretora de Valores Mobiliários, preservando sua capacidade de investimento, crescimento e geração de valor a longo prazo. A transferência para Resultados Transitados proporciona uma base sólida para enfrentar desafios futuros e aproveitar oportunidades de negócio que possam surgir, alinhando-se com os objetivos estratégicos da empresa e o interesse de seus acionistas e demais stakeholders.

Solândia Lukeny Pedro Tataleny Caputo

Solândia L. P. Tataleny Caputo

Presidente Do Conselho de Administração

Simão Bráulio Pedro Francisco

Simão Bráulio Pedro Francisco

Administrador Executivo

Francisco Domingos Caputo

Francisco D. Caputo

Administrador Executivo



06

NOTAS ÀS DEMONSTRAÇÕES
FINANCEIRAS E ANEXO ÀS
DEMONSTRAÇÕES FINANCEIRAS

Balço Patrimonial em 31 de Dezembro de 2023 e 2022 (Valores em AKZ)

Activo	Notas	31/12/2023	31/12/2022
Disponibilidades		2 170 285	18 270 499
Disponibilidades em Instituiões Financeiras	3	2 170 285	18 270 499
Aplicaões de Liquidez		14 100 000	-
Operaões de Compra de Títulos de Terceiros com Acordo de Revenda	4	14 100 000	-
Outros Valores		33 743	-
Outros Valores de Natureza Cível	5	33 743	-
Activo Fixo Tangíveis e Intangíveis		27 445 081	31 765 237
Activos Fixos Tangíveis	6	24 750 175	30 892 432
Activos Intangíveis		2 694 907	872 805
TOTAL ACTIVOS		43 749 110	50 035 736
Outras Captaões		-	75 000 000
Dívidas Subordinadas	7	-	75 000 000
Adiantamentos de Clientes		182 000	-
Adiantamentos de Clientes	8	182 000	-
Outras Obrigaões		629 279	130 000
Outras Obrigaões de Natureza Fiscal	9	629 279	130 000
TOTAL DO PASSIVO		811 279	75 130 000
Interesses Minoritários	10	-	-
TOTAL DOS INTERESSES MINORITÁRIOS		-	-
Capital Social	11	15 000 000	15 000 000
Prestações suplementares		92 664 420	-
Reservas e Fundos	11	-	-
Resultados Potenciais	12	(24 632 325)	(40 094 264)
Resultados Transitados	12	(40 094 264)	-
TOTAL DOS FUNDOS PRÓPRIOS		42 937 831	(25 094 264)
TOTAL PASSIVO, FUNDOS PRÓPRIOS E INTERESSES MINORITÁRIOS		43 749 110	50 035 736

NOTAS ÀS DEMONSTRAÇÕES FINANCEIRAS

Demonstrações de Resultados do exercício findo em 31 de Dezembro de 2023 e 2022

Rubricas	Notas	31/12/2023	31/12/2022
Proveitos de Instrumentos Financeiros Activos		508 158	-
Proveitos de Aplicações de Liquidez	13	508 158	-
(1) MARGEM FINANCEIRA		508 158	-
Resultados de Prestação de Serviços Financeiros		10 614 307	-
Proveitos de Prestação de Serviços	14	10 614 307	-
(2) RESULTADO DA INTERMEDIÇÃO FINANCEIRA		10 614 307	-
Custos Administrativos e de Comercialização		(35 306 672)	(39 254 846)
Pessoal	15	(16 178 915)	
Fornecimentos de Terceiros	16	(5 417 416)	(28 082 036)
Impostos e Taxas Não Incidentes Sobre o Resultado	17	(13 337)	
Penalidades Aplicadas Por Autoridades Reguladoras	18	(4 000)	
Outros Custos Administrativos e de Comercialização	19	-	(288 617)
Depreciações e Amortizações	20	(13 693 004)	(10 884 193)
Outros Custos e Proveitos Operacionais		(448 117)	(839 419)
(3) RESULTADO OPERACIONAL		(35 754 790)	(40 094 264)
(4) RESULTADO ANTES DE IMPOSTOS E OUTROS ENCARGOS = (1) + (2) + (3)		(24 632 325)	(40 094 264)
Encargos sobre o Resultado Corrente (5)		-	
Impostos sobre o Resultado		-	
Participações no Resultado		-	
Contribuições sobre o Resultado		-	
RESULTADO CORRENTE LÍQUIDO = (5) + (4)		(24 632 325)	(40 094 264)
Interesses Minoritários		-	-
Interesses dos Sócios Minoritários no Resultado		-	-
APURAMENTO DO RESULTADO		(24 632 325)	(40 094 264)

Composição Custos Administrativos

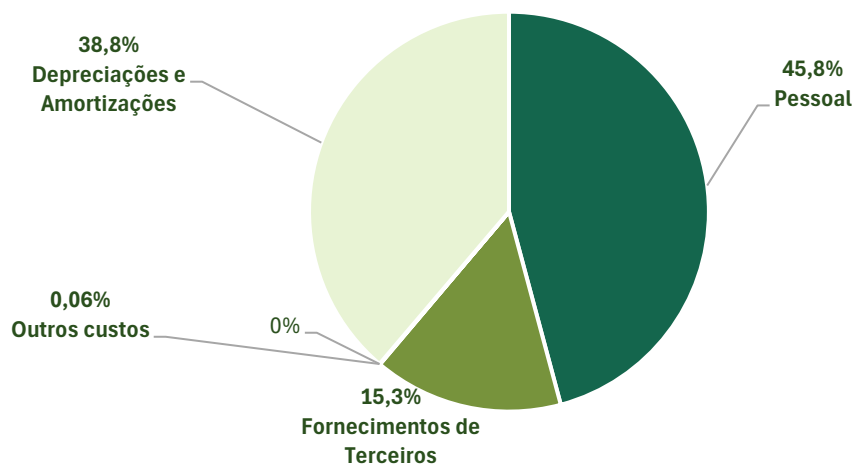

NOTAS ÀS DEMONSTRAÇÕES FINANCEIRAS

Demonstrações de Fluxos de Caixa do exercício findo em 31 de Dezembro de 2023 e 2022

Descrição	31/12/2023	31/12/2022
1- Recebimentos de Proveitos de Instrumentos Financeiros Activos	508 158	-
Recebimentos de Proveitos de Aplicações de Liquidez	508 158	-
2- Pagamentos de Custos de Instrumentos Financeiros Passivos	(159 500)	(839 419)
Pagamentos de Custos de Operações para Obtenção de Liquidez	(159 500)	(839 419)
3- FLUXO DE CAIXA DE MARGEM FINANCEIRA (1+2)	348 658	(839 419)
4- Fluxo de Caixa dos Resultados de Prestação de Serviços Financeiros	10 762 564	-
Recebimentos de Proveitos de Serviços Financeiros Prestados	10 762 564	-
5- FLUXO DE CAIXA OPERACIONAL DA INTERMEDIÇÃO FINANCEIRA (3+4)	11 111 222	(839 419)
6- Pagamentos de Custos Administrativos e de Comercialização	(21 114 390)	(27 952 036)
Pagamentos ao Pessoal	(15 678 461)	-
Pagamentos de Fornecimentos de Terceiros	(5 417 416)	(27 952 036)
Pagamentos de Impostos e Taxas Não Incidentes sobre o Resultado	(14 512)	-
Pagamentos de Penalidades Aplicadas por Autoridades Reguladoras	(4 000)	-
7- Pagamentos de Encargos sobre o Resultado	-	-
8- Fluxo de Caixa dos Outros Valores e Outras Obrigações	-	-
9- RECEBIMENTOS E PAGAMENTOS DE OUTROS PROVEITOS E CUSTOS OPERACIONAIS (6+7+8)	(21 114 390)	(27 952 036)
10- FLUXO DE CAIXA DAS OPERAÇÕES (5+9)	(10 003 168)	(28 791 455)
11- Fluxo de Caixa dos Investimentos em Aplicações de Liquidez	(14 100 000)	-
Fluxo de Caixa dos Investimentos em Operações do Mercado Monetário Interfinanceiro	(14 100 000)	-
12- Fluxo de Caixa dos Investimentos em Títulos e Valores Mobiliários Activos	-	-
13- Fluxo de Caixa dos Investimentos em Créditos	-	-
14- FLUXO DE CAIXA DE INVESTIMENTO DE INTERMEDIÇÃO FINANCEIRA (11+12+13)	(14 100 000)	-
15- Fluxo de Caixa de Activos Fixos Tangíveis e Activos Intangíveis	(9 661 466)	(42 938 047)
Fluxo de Caixa da Aquisição de Activos Fixos Tangíveis e Activos Intangíveis	(9 661 466)	(42 938 047)
Fluxo de Caixa dos Resultados na Alienação de Activos Fixos Tangíveis	-	-
Fluxo de Caixa dos Outros Ganhos e Perdas Não Operacionais	-	-
16- FLUXO DE CAIXA DE INVESTIMENTOS (14+15)	(23 761 466)	(42 938 047)
17- Fluxo de Caixa dos Financiamentos com Outras Captações	-	-
Fluxo de Caixa dos Financiamentos com Dívidas Subordinadas	-	-
Fluxo de Caixa dos Financiamentos com Instrumentos Híbridos de Capital e Dívida	-	-
Fluxo de Caixa dos Financiamentos com Outras Captações Contratadas	-	-
18- FLUXO DE CAIXA DOS FINANCIAMENTOS DE INTERMEDIÇÃO FINANCEIRA (17)	-	-
19- Fluxo de Caixa dos Financiamentos com Fundos Próprios	17 664 420	90 000 000
Recebimentos por Aumentos de Capital Social	17 664 420	90 000 000
Pagamentos por Reduções de Capital Social	-	-
Pagamentos de Dividendos	-	-
Recebimentos por Alienação de Ações ou Quotas Próprias em Tesouraria	-	-
Pagamentos por Aquisição de Ações ou Quotas Próprias em Tesouraria	-	-
Capital Social	-	-
20- Fluxo de Caixa dos Investimentos em Outros Valores	-	-
Fluxo de Caixa dos Financiamentos com Outras Obrigações de Natureza Social e Estatutária	-	-
Fluxo de Caixa dos Financiamentos com Outras Obrigações de Natureza Fiscal	-	-
Fluxo de Caixa dos Investimentos em Outros Valores de Natureza Cível	-	-
21- FLUXO DE CAIXA DOS FINANCIAMENTOS (18+19+20)	17 664 420	90 000 000
Saldo em Disponibilidades no Início do Período	18 270 499	-
Saldo em Disponibilidades no Fim do Período	2 170 285	18 270 499

6. Políticas contabilísticas significativas

6.1 Declaração de cumprimento

As demonstrações financeiras foram preparadas de acordo com plano de contas para as IFNB's em vigor em Angola, respeitam as características de relevância e fiabilidade, foram preparadas na base da continuidade e do acréscimo e foram preparados em obediência aos princípios da consistência, materialidade, não compensação de saldos e comparabilidade.

6.2 Base de preparação

As demonstrações financeiras são apresentadas em Kwanzas, com base no Princípio do Registro pelo Valor Original determina que os componentes do patrimônio devem ser inicialmente registados pelos valores originais das transações, expressos em moeda nacional.

As políticas contabilísticas foram consistentemente aplicadas pela Resultados.

6.3 Operações em moeda estrangeira

As operações em moeda estrangeira foram convertidas para Kwanzas à taxa de câmbio vigente à data da operação. Os activos e passivos monetários denominados em moeda estrangeira à data do balanço são convertidos para Kwanzas à taxa de câmbio em vigor nessa data. As diferenças cambiais resultantes são levadas à conta de resultados. Os activos e passivos não-monetários denominados em moeda estrangeira são determinados pelo seu custo e convertidos para Kwanzas com utilização da taxa de câmbio em vigor à data da operação.

6.4 Propriedade, instalações e equipamento

- Activos próprios

Os itens de propriedade, instalações e equipamento foram determinados ao custo deduzido da depreciação acumulada (ver em baixo) e das perdas por redução do valor recuperável.

Nos casos em que num item de propriedade, instalações e equipamento estão incluídas as principais componentes com tempos de vida útil diferentes, os mesmos são contabilizados como itens de propriedade, instalações e equipamento, em separado.

- Custo subsequente

O custo incorrido para substituir um componente de um item de propriedade, instalações e equipamento que foi objecto de registo contabilístico separado, incluindo o custo da inspecção principal e grandes reparações, é objecto de capitalização. Outros custos subsequentes são capitalizados somente quando os mesmos aumentam os benefícios económicos futuros incluídos no item de propriedade, instalações e equipamento. Todos os outros custos são reconhecidos na demonstração de resultados como despesas quando incorrerem.

- Depreciação

A depreciação foi registada na demonstração de resultados segundo o método das quotas constantes ao longo da vida útil estimada da propriedade, instalações e equipamento. Conforme a baixo.

6.5 Clientes e outros devedores

Os clientes e outros devedores são determinados pelo seu custo deduzido das perdas por redução do valor recuperável (ver de novo a política contabilística 2.8)

6.6 Caixa e equivalentes de caixa

Os itens de caixa e equivalentes de caixa compreendem os valores em cofre e os depósitos à ordem. No mapa de fluxo de caixa, os itens de caixa e equivalentes de caixa são apresentados líquidos de descobertos bancários.

6.7 Redução do valor recuperável

Os valores contabilísticos dos activos da empresa, são revistos em cada data do balanço para determinar se existe alguma indicação de redução do valor recuperável. Se existir essa indicação, o valor recuperável do activo passa a ser estimado. Para os activos incorpóreos que não estejam disponíveis para uso, o valor recuperável é estimado em cada data do balanço. Um prejuízo por redução do valor recuperável é reconhecido sempre que o valor contabilístico de um activo ou da sua unidade geradora de caixa exceder o seu valor recuperável. Os prejuízos por redução do valor recuperável são reconhecidos na demonstração de resultados.

6.8 Provisões

Uma provisão é reconhecida no balanço sempre que a empresa tiver uma obrigação legal ou construtiva como resultado de um acontecimento passado, sendo provável que venha a ser requerida uma saída de benefícios económicos para liquidar essa obrigação. Se o efeito for material, as provisões são determinadas pelo desconto dos futuros fluxos de caixa a uma taxa antes de impostos que reflecte a avaliação do mercado

corrente do valor do dinheiro no tempo e, onde apropriado, os riscos específicos para a exigibilidade.

- Contratos onerosos

Uma provisão para contratos onerosos é reconhecida sempre que os benefícios que se espera venham a resultar de um contrato para a empresa forem inferiores ao custo que a mesma incorre para cumprir as suas obrigações ao abrigo desse contrato.

6.9 Fornecedores e outros credores

Os fornecedores e outros credores são determinados pelo seu custo.

6.10 Receitas

As vendas provêm de transmissão de ordens por conta de outrem, a execução de ordens por conta de outrem em mercados regulamentados ou fora deles, a consultoria de investimentos.

6.11 Imposto Industrial

A Resultados SCVM SA encontra-se sujeita a tributação em sede de Imposto Industrial. O imposto é calculado com base no lucro tributável (resultado contabilístico corrigido para efeitos fiscais) utilizando uma taxa nominal de 35%.

O imposto apurado refere-se em exclusivo ao imposto corrente não sendo calculados nem registados quaisquer impostos diferidos quer activos ou passivos.

A entrega do imposto é efectuada por autoliquidação mediante a apresentação de uma declaração que se encontra sujeita a revisão e correcção por parte das autoridades fiscais durante um período de 5 anos.

6.12

A Resultados SCVM SA encontra-se sujeita a tributação em sede de Imposto sobre Aplicação de Capitais (IAC) incide sobre os rendimentos provenientes da simples aplicação de capitais. Compreende os juros de capitais mutuados, qualquer que seja a forma de apresentação; os rendimentos de contrato de crédito e os rendimentos originados pelo diferimento na prestação ou mora no pagamento.

O IAC é devido pelos titulares dos respectivos rendimentos, sem prejuízo da sua exigência a outras entidades, nos casos previstos na lei.

As taxas do Imposto sobre a Aplicação de Capitais são de 15%.

Nota 3. Disponibilidades

Em 31 de Dezembro de 2023 e 2022, a rubrica de disponibilidades apresenta a seguinte composição:

Rubricas	2023	2022
Títulos negociados		
Deposito a prazo		
Saldos em bancos	2 170 285	18 270 499
Caixa		
Provisões		
Total	2 170 285	18 270 499

Nota 4. Aplicação de Liquidez

Em 31 de Dezembro de 2023 e 2022, a rubrica das Aplicações de Liquidez apresenta a seguinte composição:

Rubricas	2023	2022
Aplicação de Liquidez	14 100 000	-
Total	14 100 000	-

Nota 5. Outros Valores

Em 31 de Dezembro de 2023 e 2022, a rubrica de Outros Valores apresenta a seguinte composição:

Rubricas	2023	2022
Outros Valores de natureza cível	33 743	-
Total	33 743	-

Nota 6. Activos Fixos Tangíveis e Intangíveis

Em 31 de Dezembro de 2023 e 2022, a rubrica dos Activos Fixos Tangíveis e Intangíveis apresentam a seguinte composição:

Rubricas	2023	2022
Activos fixos tangíveis	24 750 175	30 892 432
Activos intangíveis	2 694 907	872 805
Total		

Nota 7. Outras Captações

Em 31 de Dezembro de 2023 e 2022, a rubrica de Outras Captações apresenta a seguinte composição:

Rubricas	2023	2022
Outras captações	-	75 000 000
Total	-	75 000 000

Nota 8. Adiantamentos de Cliente

Em 31 de Dezembro de 2023 e 2022, a rubrica de Adiantamentos de Cliente apresenta a seguinte composição:

Rubricas	2023	2022
Adiantamento de clientes	140 000	-
Adiantamento de clientes	42 000	-
Total	182 000	-

Nota 9. Outras Obrigações

Em 31 de Dezembro de 2023 e 2022, a rubrica de Outras Obrigações apresenta a seguinte composição:

Rubricas	2023	2022
Outras Obrigações de natureza Fiscal	629 279	130 000
		-
Total	629 279	130 000

Nota 11. Capital Social

Em 31 de Dezembro de 2023 e 2022, a rubrica do Capital Social apresenta a seguinte composição:

Rubrica	Saldo Inicial	Aumentos	Diminuições	Saldo final
Capital Social	15 000 000	-	-	15 000 000
Acções/Qoutas próprias				
Prémios de emissão				
Total	15 000 000	-	-	15 000 000

Nota 12. Prestações Suplementares

Em 31 de Dezembro de 2023 e 2022, a rubrica de Prestações Suplementares apresenta a seguinte composição:

Rubricas	2023	2022
Prestação suplementares	92 664 420	-
Total	92 664 420	-

Nota 12. Resultados Transitados

Em 31 de Dezembro de 2023 e 2022, a rubrica de Resultados Transitados apresenta a seguinte composição:

Rubricas	2023	2022
Resultados transitados	(40 094 264)	-
Total	(40 094 264)	-

Nota 13. Proveitos de Aplicações de Liquidez

Em 31 de Dezembro de 2023 e 2022, a rubrica de Proveitos de Aplicações de Liquidez apresenta a seguinte composição:

Rubricas	2023	2022
Proveitos de Aplicações de Liquidez	508 158	-
Total	508 158	-

Nota 14. Proveitos de Prestações de Serviços

Em 31 de Dezembro de 2023 e 2022, a rubrica de Proveitos de Prestações de Serviços apresenta a seguinte composição:

Rubricas	2023	2022
Proveitos de Prestação de Serviços	10 614 307	-
Total	10 614 307	-

Nota 15. Custos Com o Pessoal

Em 31 de Dezembro de 2023 e 2022, a rubrica de Custos Administrativos e de Comercialização apresenta a seguinte composição:

Rubricas	2023	2022
Remuneração - Pessoal	13 900 234	-
Outras despesas com pessoal	1 111 419	-
Formação	1 167 262	-
Total	16 178 915	-

Nota 16. Fornecimentos e serviços de Terceiros

Em 31 de Dezembro de 2023 e 2022, a rubrica de Fornecimentos e Serviços de Terceiros apresenta a seguinte composição:

Rubricas	2023	2022
Comunicação	653 158	41 350
Água e Energia	21 495	
Publicações, Publicidade e Propaganda	49 522	
Segurança, Conservação e Reparação	572 658	26 113 268
Serviços de conservação e reparação	133 125	
Seguros	8 672	
Materiais Diversos	1 071 297	1 927 418
Outros Fornecimentos de Terceiros	2 907 490	
Licenças Microsoft	730 456	
Desenvolvimento de proposta comercial	75 600	
Licença Segurança Digital	415 406	
Emolumentos CMC	834 277	
Comissão de Filiação BODIVA	851 750	
Total	5 417 416	28 082 036

Nota 17. Impostos e Taxas não incidentes sobre o Resultado

Em 31 de Dezembro de 2023 e 2022, a rubrica de Impostos e taxas não Incidentes sobre o Resultado apresenta a seguinte composição:

Rubricas	2023	2022
Impostos e Taxas não incidentes sobre o Resultado	13 337	-
Total	13 337	-

Nota 18. Penalidades aplicadas por autoridades Reguladoras

Em 31 de Dezembro de 2023 e 2022, a rubrica de Penalidade aplicadas por autoridades Reguladoras apresenta a seguinte composição:

Rubricas	2023	2022
Penalidades Aplicadas Por Autoridades Reguladoras	4 000	-
Total	4 000	-

Nota 20. Depreciações e Amortizações

Em 31 de Dezembro de 2023 e 2022, a rubrica de Depreciações e Amortizações apresenta a seguinte composição:

Rubricas	2023	2022
Activos Fixos Tangíveis	24 750 175	30 892 432
Activos Intangíveis	2 694 907	872 805
Total		

07

APROVAÇÃO DA GESTÃO

DECLARAÇÃO DE RESPONSABILIDADE DA ADMINISTRAÇÃO

Aos 03 de Maio de 2023 foi lavrada a escritura pública de constituição da RESULTADOS – Sociedade Corretora de Valores Mobiliários, S.A. (“RESULTADOS” ou “Sociedade Corretora”) que, nos termos do Decreto Legislativo Presidencial n.º 5/13, de 09 de Outubro, conforme Certidão de Registo n.º 04/SCVM/CMC/05-2023, emitida pela CMC. desenvolverá as seguintes actividades:

- A recepção e transmissão de ordens por conta de outrem;
- A execução de ordens por conta de outrem em mercados regulamentados ou fora deles;
- A gestão de carteira discricionárias e de organismo de investimento colectivo;
- A consultoria de investimentos, incluindo a elaboração de estudos, análise financeira e outras recomendações genéricas;
- Registo, depósitos, bem como serviços de guarda;
- A colocação sem garantias em ofertas públicas;
- Os serviços de câmbio indispensáveis à realização dos serviços das alíneas anteriores, nos termos definidos pela legislação cambial.

A Administração da Resultados SCVM SA é responsável pela preparação e apresentação apropriada das demonstrações financeiras que integram o balanço em 31 de Dezembro de 2023 e a demonstração de resultados, respeitantes ao ano findo na mesma data e as notas às demonstrações financeiras que incluem um resumo das políticas contabilísticas mais significativas e outras notas explicativas, de acordo com plano de contas para as Instituições Financeiras Não Bancárias em vigor em Angola.

A responsabilidade da administração inclui: a concepção, implementação e a manutenção de controlos internos adequados para a preparação e apresentação apropriada das demonstrações financeiras que estejam livres de distorções materiais, seja devido a fraude ou erro; selecção e aplicação de políticas contabilísticas adequadas; e a feitura de estimativas contabilísticas razoáveis de acordo com as circunstâncias.

A administração efectuou a avaliação da capacidade da empresa em continuar operando normalmente e não tem nenhuma razão para acreditar que os negócios não possam prosseguir no próximo exercício segundo o princípio de continuidade.

APROVAÇÃO DAS DEMONSTRAÇÕES FINANCEIRAS

A RESULTADOS SCVM S.A valida o valor da adequação de um modelo de governação corporativa, assumindo o compromisso de seguir uma performance que assegure e defenda, de forma sustentável e equilibrada, os interesses dos seus accionistas, clientes/investidores, colaboradores, fornecedores, bem como a sociedade e o meio em que esteja inserido.

A RESULTADOS SCVM S.A observa estritamente as leis e regulamentos do país aplicáveis à sua actividade, e cumpre as regras e todos os outros normativos e regulamentos emitidos pelas autoridades reguladoras, como a Comissão do Mercado de Capitais, a Administração Geral Tributária, o Banco Nacional de Angola e outras a quem esta venha conferir.

As demonstrações financeiras da RESULTADOS SCVM SA, como indicadas acima e constantes foram aprovadas pela Administração em 29 de Abril de 2024 e vão assinadas em seu nome por:

A Presidente do Conselho de
Administração

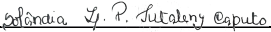

(Solândia Lukene Pedro Tataleny
Caputo)

O Contabilista

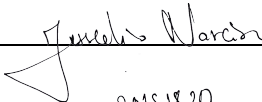

20151820

PCA



PARECER DO AUDITOR EXTERNO

PARECER DO CONSELHO FISCAL

08

ANEXOS

MAPA DO IMOBILIZADO

Mapa de Reintegrações e Amortizações

Ano de Análise **2023**

1. Imobilizados Corpóreos

Descrição dos elementos do activo imobilizado	Categoria	Ano				Valor de Aquisição	Vida Útil	Amort. De Exerc. Anteriores	Reintegrações e Amortizações			Activo Imobilizado
		Aquisição	Início utilização	Qde	PU				Do exercício		Acumuladas	
									Taxa	Valores		
Kit de Carregamento	Carregador	12/09/2022	12/09/2022	1	816 361,00	816 361,00	3	272 120,33	33%	272 120,33	544 240,67	272 120,33
Computador HP All-in-one core i5	Computador	03/03/2022	12/09/2022	6	638 667,00	3 832 002,00	3	1 277 334,00	33%	1 277 334,00	2 554 668,00	1 277 334,00
Computador Portatil HP	Computador	11/03/2022	12/09/2022	2	528 445,00	1 056 890,00	3	352 296,67	33%	352 296,67	704 593,33	352 296,67
Computador Lenovo core i3	Computador	11/03/2022	12/09/2022	4	409 474,54	1 637 898,16	3	545 966,05	33%	545 966,05	1 091 932,11	545 966,05
UPS	UPS	27/10/2022	27/10/2022	1	3 500 000,00	3 500 000,00	3	1 166 666,67	33%	1 166 666,67	2 333 333,33	1 166 666,67
TV Inovia 50 polegadas	TV	07/07/2022	07/07/2022	2	526 228,00	1 052 456,00	4	263 114,00	25%	263 114,00	526 228,00	526 228,00
Telemóvel REDMI 1	Telemóvel	19/08/2022	19/08/2022	1	93 870,00	93 870,00	3	31 290,00	33%	31 290,00	62 580,00	31 290,00
Auscultadores	Auscultador	12/09/2022	12/09/2022	1	25 520,70	25 520,70	3	8 506,90	33%	8 506,90	17 013,80	8 506,90
AC Icon 12 BTU	AC	11/08/2022	11/08/2022	4	235 000,00	940 000,00	8	117 500,00	13%	117 500,00	235 000,00	705 000,00
AC Icon 9 BTU	AC	11/08/2022	11/08/2022	1	198 500,00	198 500,00	8	24 812,50	13%	24 812,50	49 625,00	148 875,00
Mesa de apoio	Mesa de Madeira	12/08/2022	12/08/2022	1	16 850,00	16 850,00	6	2 808,33	17%	2 808,33	5 616,67	11 233,33
Cadeirão creme B004 Y18	Sofá	02/08/2022	02/08/2022	1	335 568,00	335 568,00	6	55 928,00	17%	55 928,00	111 856,00	223 712,00
Armário por medida 165/110 Cinza	Armário de Madeira	02/05/2022	12/09/2022	1	352 000,00	352 000,00	6	58 666,67	17%	58 666,67	117 333,33	234 666,67
Armário por medida 165/55 Cinza	Armário de Madeira	02/05/2022	12/09/2022	1	352 000,00	352 000,00	6	58 666,67	17%	58 666,67	117 333,33	234 666,67
TV LG 50 UP7550PVG-SKD	TV	07/07/2022	12/09/2022	1	526 228,00	526 228,00	4	131 557,00	25%	131 557,00	263 114,00	263 114,00
Mesa de reuniões	Mesa de Madeira	12/03/2022	13/09/2022	1	458 000,00	458 000,00	6	76 333,33	17%	76 333,33	152 666,67	305 333,33
Cadeiras pretas braços de prata	Cadeiras	12/03/2022	14/09/2022	9	65 883,00	592 947,00	6	74 118,38	13%	74 118,38	148 236,75	444 710,25
Mesa de Apoio	Mesa de Madeira	12/03/2022	15/09/2022	1	550 000,00	550 000,00	8	91 666,67	17%	91 666,67	183 333,33	366 666,67
Armário de arquivo	Armário de Madeira	12/03/2022	16/09/2022	1	350 000,00	350 000,00	6	58 333,33	17%	58 333,33	116 666,67	233 333,33
Computador HP Branco	Computador	03/03/2022	17/09/2022	1	638 667,00	638 667,00	3	212 889,00	33%	212 889,00	425 778,00	212 889,00
Cadeira preta	Cadeiras	12/03/2022	18/09/2022	1	59 990,00	59 990,00	8	7 498,75	13%	7 498,75	14 997,50	44 992,50
Secretária Branca	Secretária	12/03/2022	19/09/2022	1	158 000,00	158 000,00	6	26 333,33	17%	26 333,33	52 666,67	105 333,33
Sofás Unipessoal creme	Sofá	06/08/2022	20/09/2022	2	78 900,00	157 800,00	6	26 300,00	17%	26 300,00	52 600,00	105 200,00
Televisor LG 32 LM637BPVA-SKD	TV	07/07/2022	21/09/2022	1	219 210,52	219 210,52	4	54 802,63	25%	54 802,63	109 605,26	109 605,26
Armário de cozinha 167/75 cm	Armário de Madeira	10/08/2022	10/08/2022	1	150 000,00	150 000,00	6	25 000,00	17%	25 000,00	50 000,00	100 000,00
Mesa de cozinha madeira 48/88 cm	Mesa de Madeira	10/08/2022	10/08/2022	1	90 000,00	90 000,00	6	15 000,00	17%	15 000,00	30 000,00	60 000,00
Armário lava-louça cinza madeira 1,60/1,65	Armário de Madeira	10/08/2022	10/08/2022	1	150 000,00	150 000,00	6	25 000,00	17%	25 000,00	50 000,00	100 000,00
Frigorífico Pequeno LG	Frigorífico	12/03/2022	10/08/2022	1	129 998,70	129 998,70	8	16 249,84	13%	16 249,84	32 499,68	97 499,03
Microondas cinza Midea	Microondas	12/03/2022	10/08/2022	1	45 800,00	45 800,00	5	9 160,00	20%	9 160,00	18 320,00	27 480,00
Máquina de Café Delta	Máquina de Café	12/03/2022	10/08/2022	1	19 000,00	19 000,00	5	3 800,00	20%	3 800,00	7 600,00	11 400,00
Secretária ilhas Madeira e Vidro	Secretária	19/08/2022	19/08/2022	6	258 000,00	1 548 000,00	6	258 000,00	17%	258 000,00	516 000,00	1 032 000,00
Impressora Hp Desk Jet 4120	Impressora	12/08/2022	12/08/2022	3	96 990,00	290 970,00	3	96 990,00	33%	96 990,00	193 980,00	96 990,00
Armário Madeira	Armário de Madeira	07/04/2022	12/08/2022	1	87 500,00	87 500,00	6	14 583,33	17%	14 583,33	29 166,67	58 333,33
Mesa de apoio circular	Mesa de Madeira	07/04/2022	12/08/2022	1	16 000,00	16 000,00	6	2 666,67	17%	2 666,67	5 333,33	10 666,67
Sofás creme unipessoal	Sofá	06/08/2022	12/08/2022	2	79 900,00	159 800,00	6	26 633,33	17%	26 633,33	53 266,67	106 533,33
Computador de mesa Apple	Computador	12/03/2022	12/08/2022	2	720 664,00	1 441 328,00	3	480 442,67	33%	480 442,67	960 885,33	480 442,67
Refrigerador pequeno	AC	18/05/2022	12/08/2022	1	118 100,00	118 100,00	8	14 762,50	13%	14 762,50	29 525,00	88 575,00
Cadeiras pretas de lona liza	Cadeiras	18/03/2022	12/08/2022	2	245 990,00	491 980,00	8	61 497,50	13%	61 497,50	122 995,00	368 985,00
Cadeiras pretas perfuradas	Cadeiras	13/03/2022	12/08/2022	12	142 435,70	1 709 228,40	8	213 653,55	13%	213 653,55	427 307,10	1 281 921,30
Servidor Dell R720 96 GB Ram e 6 TB Disco Duro	Servidor	27/10/2022	27/10/2022	1	1 950 000,00	1 950 000,00	3	650 000,00	33%	650 000,00	1 300 000,00	650 000,00
Servidor Dell R720XD	Servidor	27/10/2022	27/10/2022	1	251 875,00	251 875,00	3	83 958,33	33%	83 958,33	167 916,67	83 958,33
Armário lavabo madeira wc	Armário Lavabo	10/09/2022	10/09/2022	1	253 500,00	253 500,00	6	42 250,00	17%	42 250,00	84 500,00	169 000,00
Gerador	Gerador	10/08/2022	10/08/2022	1	14 805 000,00	14 805 000,00	4	3 701 250,00	25%	3 701 250,00	7 402 500,00	7 402 500,00
Microfone de video conferência	Auscultador	31/03/2023	10/08/2022	1	372 468,75	372 468,75	3	0,00	33%	124 156,25	124 156,25	248 312,50
Impressora HP color lajet branco	Impressora	03/06/2023	03/06/2023	1	370 840,10	370 840,10	3	0,00	33%	123 613,37	123 613,37	247 226,73
Computador portátil Microsoft	Computador	10/07/2023	10/07/2023	5	592 800,00	2 964 000,00	3	0,00	33%	988 000,00	988 000,00	1 976 000,00
Telefone de Fios	Telefone Fixo	18/03/2023	10/08/2022	13	30 062,50	390 812,50	6	0,00	17%	65 135,42	65 135,42	325 677,08
Yeastar Interruptor de Telefone	Interruptor Telefone	18/03/2023	10/08/2022	1	211 250,00	211 250,00	3	0,00	33%	70 416,67	70 416,67	140 833,33
Máquina Biométrica	Biométrico	31/03/2023	10/08/2022	1	52 562,50	52 562,50	4	0,00	25%	13 140,63	13 140,63	39 421,88
Máquina de limpar tapete	Máq. Limpar Tapete	13/08/2023	13/08/2023	1	89 500,00	89 500,00	5	0,00	20%	17 900,00	17 900,00	71 600,00
Computador portátil NAIWO	Computador	12/08/2023	12/08/2023	3	230 990,00	692 970,00	3	0,00	33%	230 990,00	230 990,00	461 980,00
Ar-condicionado 18 btu de teto	AC	18/03/2023	18/03/2023	1	369 657,50	369 657,50	8	0,00	13%	46 207,19	46 207,19	323 450,31

BALANCETE

BALANCETE DETALHADO

RESULTADOS - Sociedade Correctora de Valores Mobiliários, S.A

Contas	Descrição	Saldo Inicial		Movimentos		Saldo Final	
		Valor	D/C	Débito	Crédito	Devedor	Credor
11	DISPONIBILIDADES	18 270 498,64	D	179 822 328,81	195 922 542,42	2 170 285,03	0,00
1101	CAIXA	4 109 917,42	D	8 555 713,80	11 461 329,41	1 204 301,81	0,00
110101	Moeda Nacional	4 109 917,42	D	8 555 713,80	11 461 329,41	1 204 301,81	0,00
110101001	Caixa RESULTADOS	4 109 917,42	D	8 555 713,80	11 461 329,41	1 204 301,81	0,00
1102	DEPÓSITOS À ORDEM	14 160 581,22	D	171 266 615,01	184 461 213,01	965 983,22	0,00
110201	Moeda nacional	14 160 581,22	D	171 266 615,01	184 461 213,01	965 983,22	0,00
110201001	Banco BAI_10001	14 160 581,22	D	170 029 015,01	184 088 321,37	101 274,86	0,00
110201002	Banco BAI_10002	0,00		37 600,00	37 030,04	569,96	0,00
110201003	Banco BCS	0,00		1 000 000,00	335 861,60	664 138,40	0,00
110201004	Banco Sol_10001	0,00		100 000,00	0,00	100 000,00	0,00
110201005	Banco BNI_10001	0,00		100 000,00	0,00	100 000,00	0,00
12	APLICAÇÕES DE LÍQUIDEZ	0,00		163 875 042,13	149 775 042,13	14 100 000,00	0,00
1201	Aplicações Monetárias no Mercado Interfinanceiro	0,00		163 875 042,13	149 775 042,13	14 100 000,00	0,00
120101	Depósitos a Prazo	0,00		163 875 042,13	149 775 042,13	14 100 000,00	0,00
12010101	Depósitos a Prazo em Moeda Nacional	0,00		163 875 042,13	149 775 042,13	14 100 000,00	0,00
12010101001	Banco BAI	0,00		163 875 042,13	149 775 042,13	14 100 000,00	0,00
18	OUTROS VALORES	0,00		33 743,14	0,00	33 743,14	0,00
1803	Outros Valores de Natureza Cível	0,00		33 743,14	0,00	33 743,14	0,00
180302	Devedores pela Prestação de Serviços	0,00		33 743,14	0,00	33 743,14	0,00
180302001	YMTC Investimento SU	0,00		33 743,14	0,00	33 743,14	0,00
195	ACTIVOS FIXOS TANGÍVEIS E INTANGÍVEIS	31 765 236,95	D	9 661 465,62	13 981 621,17	27 445 081,40	0,00
1951	Activos Fixos Tangíveis	30 892 431,55	D	6 273 709,54	12 415 966,44	24 750 174,65	0,00
19513	Equipamento básico	16 256 398,70	D	459 157,50	0,00	16 715 556,20	0,00
19513001	Ar Condicionado	1 138 500,00	D	369 657,50	0,00	1 508 157,50	0,00
19513002	Geleira	248 098,70	D	0,00	0,00	248 098,70	0,00
19513003	Microondas	45 800,00	D	0,00	0,00	45 800,00	0,00
19513005	Máquina de café	19 000,00	D	0,00	0,00	19 000,00	0,00
19513006	Gerador	14 805 000,00	D	0,00	0,00	14 805 000,00	0,00
19513007	Máquina de limpar tapete	0,00		89 500,00	0,00	89 500,00	0,00
19515	Equipamento administrativo	25 118 939,78	D	5 814 552,04	0,00	30 933 491,82	0,00
19515001	Computador	8 606 785,16	D	3 656 970,00	0,00	12 263 755,16	0,00
19515002	Kit Carregamento USB	816 361,00	D	0,00	0,00	816 361,00	0,00
19515003	Telemóvel	93 870,00	D	0,00	0,00	93 870,00	0,00
19515004	Auscultadores	25 520,70	D	0,00	0,00	25 520,70	0,00
19515005	TV	1 797 894,52	D	0,00	0,00	1 797 894,52	0,00
19515006	Cadeira	2 854 145,40	D	0,00	0,00	2 854 145,40	0,00
19515007	Servidor	2 201 875,00	D	251 875,00	0,00	2 453 750,00	0,00
19515008	Mesa	1 130 850,00	D	0,00	0,00	1 130 850,00	0,00
19515009	Sofa	653 168,00	D	0,00	0,00	653 168,00	0,00
19515010	Armário	1 441 500,00	D	0,00	0,00	1 441 500,00	0,00
19515011	Secretária	1 706 000,00	D	0,00	0,00	1 706 000,00	0,00
19515012	Impressora	290 970,00	D	370 840,10	0,00	661 810,10	0,00
19515013	UPS	3 500 000,00	D	0,00	0,00	3 500 000,00	0,00
19515014	Telefone Fixo	0,00		390 812,50	0,00	390 812,50	0,00
19515015	Microfone	0,00		372 468,75	0,00	372 468,75	0,00
19515016	Switch de Rede	0,00		391 668,75	0,00	391 668,75	0,00
19515017	Interruptor de Telefone	0,00		211 250,00	0,00	211 250,00	0,00
19515018	Máquina Biométrica	0,00		52 562,50	0,00	52 562,50	0,00
19515019	Disco Duro	0,00		116 104,44	0,00	116 104,44	0,00
19519	Outras imobilizações corpóreas	253 500,00	D	0,00	0,00	253 500,00	0,00
19519002	Armário Lavabo wc	253 500,00	D	0,00	0,00	253 500,00	0,00
1951090	Amortizações Acumuladas	-10 736 406,93	C	0,00	12 415 966,44	0,00	23 152 373,37
19510901	Imobilizações corpóreas	-10 736 406,93	C	0,00	12 415 966,44	0,00	23 152 373,37
195109013	Equipamento básico	-3 887 534,84	C	0,00	3 951 642,03	0,00	7 839 176,86
195109013001	Ar Condicionado	-157 075,00	C	0,00	203 282,19	0,00	360 357,19
195109013002	Frigorífico	-16 249,84	C	0,00	16 249,84	0,00	32 499,68
195109013003	Microondas	-9 160,00	C	0,00	9 160,00	0,00	18 320,00
195109013005	Máquina de café	-3 800,00	C	0,00	3 800,00	0,00	7 600,00
195109013006	Gerador	-3 701 250,00	C	0,00	3 701 250,00	0,00	7 402 500,00
195109013007	Máq. De Limpar Tapete	0,00		0,00	17 900,00	0,00	17 900,00
195109015	Equipamento administrativo	-6 806 622,09	C	0,00	8 422 074,42	0,00	15 228 696,51
195109015001	Computador	-2 868 928,39	C	0,00	4 087 918,39	0,00	6 956 846,77
195109015002	Kit Carregamento USB	-272 120,33	C	0,00	272 120,33	0,00	544 240,67
195109015003	Telemóvel	-31 290,00	C	0,00	31 290,00	0,00	62 580,00
195109015004	Auscultadores	-8 506,90	C	0,00	132 663,15	0,00	141 170,05
195109015005	TV	-449 473,63	C	0,00	449 473,63	0,00	898 947,26
195109015006	Cadeira	-356 768,18	C	0,00	356 768,18	0,00	713 536,35
195109015007	Servidor	-733 958,33	C	0,00	733 958,33	0,00	1 467 916,67
195109015008	UPS	-1 166 666,67	C	0,00	1 166 666,67	0,00	2 333 333,33
195109015009	Mesa	-188 475,00	C	0,00	188 475,00	0,00	376 950,00
195109015010	Secretária	-284 333,33	C	0,00	284 333,33	0,00	568 666,67
195109015011	Sofá	-108 861,33	C	0,00	108 861,33	0,00	217 722,67
195109015012	Impressora	-96 990,00	C	0,00	220 603,37	0,00	317 593,37
195109015013	Armário	-240 250,00	C	0,00	240 250,00	0,00	480 500,00
195109015014	Interruptor de telefone	0,00		0,00	70 416,67	0,00	70 416,67
195109015015	Telefone Fixo	0,00		0,00	65 135,42	0,00	65 135,42
195109015016	Biométrico	0,00		0,00	13 140,63	0,00	13 140,63
195109019	Outras imobilizações corpóreas	-42 250,00	C	0,00	42 250,00	0,00	84 500,00
195109019002	Armário Lavabo wc	-42 250,00	C	0,00	42 250,00	0,00	84 500,00

BALANCETE

195109019002	Armário Lavabo wc	-42 250,00	C	0,00	42 250,00	0,00	84 500,00
1953	Activos Fixos Intangíveis	872 805,40	D	3 387 756,08	1 565 654,72	2 694 906,75	0,00
195301	Propriedade industrial e outros direitos e contratos	443 357,09	D	3 387 756,08	0,00	3 831 113,17	0,00
195301002	Licença Primavera	0,00		3 387 756,08	0,00	3 387 756,08	0,00
195301003	Site	443 357,09	D	0,00	0,00	443 357,09	0,00
195303	Despesas de constituição	865 851,00	D	0,00	0,00	865 851,00	0,00
195303001	Despesas de constituição	41 000,00	D	0,00	0,00	41 000,00	0,00
195303002	Despesas de constituição CMC	824 851,00	D	0,00	0,00	824 851,00	0,00
1953090	Amortizações Acumuladas	-436 402,70	C	0,00	1 565 654,72	0,00	2 002 057,42
19530901	Propriedade industrial e outros direitos e contratos	-147 785,70	C	0,00	1 277 037,72	0,00	1 424 823,42
19530901001	Licença Primavera	0,00		0,00	1 129 252,03	0,00	1 129 252,03
19530901002	Site	-147 785,70	C	0,00	147 785,70	0,00	295 571,40
19530903	Despesas de constituição	-288 617,00	C	0,00	288 617,00	0,00	577 234,00
19530903001	Despesas de constituição	-13 666,67	C	0,00	13 666,67	0,00	27 333,33
19530903002	Despesas de constituição CMC	-274 950,33	C	0,00	274 950,33	0,00	549 900,67
27	OUTRAS CAPTAÇÕES	-75 000 000,00	C	93 176 658,36	18 358 658,36	0,00	182 000,00
2701	Dívida Subordinada	-75 000 000,00	C	93 176 658,36	18 176 658,36	0,00	0,00
270104	Outros	-75 000 000,00	C	93 176 658,36	18 176 658,36	0,00	0,00
27010404	c/Empréstimos	-75 000 000,00	C	93 176 658,36	18 176 658,36	0,00	0,00
27010404001	Joaquim Domingos Caputo	-75 000 000,00	C	93 176 658,36	18 176 658,36	0,00	0,00
275	Adiantamentos de Clientes	0,00		0,00	182 000,00	0,00	182 000,00
27510	Adiantamentos de Clientes	0,00		0,00	182 000,00	0,00	182 000,00
27510001	YMTC Investimento SU	0,00		0,00	42 000,00	0,00	42 000,00
27510002	NIRAD Comércio e Serviços	0,00		0,00	140 000,00	0,00	140 000,00
28	OUTRAS OBRIGAÇÕES	-130 000,00	C	15 002 488,20	15 501 766,93	0,00	629 278,73
2802	Outras Obrigações de Natureza Fiscal	-130 000,00	C	2 705 769,90	3 205 048,62	0,00	629 278,73
280201	Encargos Fiscais a Pagar – Próprios	0,00		0,00	337,43	0,00	337,43
28020102	Imposto de Selo	0,00		0,00	337,43	0,00	337,43
280202	Encargos Fiscais a Pagar - Retidos de Terceiros	-130 000,00	C	2 705 769,90	3 204 711,19	0,00	628 941,30
28020204	Tributação Relativa a Remunerações	-130 000,00	C	2 705 769,90	3 204 711,19	0,00	628 941,30
2802020401	Imposto Sobre Rendimentos de Trabalho dependente	0,00		1 433 360,95	1 671 522,40	0,00	238 161,45
2802020402	Imposto Sobre Rendimentos de Trabalho independente	-130 000,00		6 500,00	4 988,10	0,00	128 488,10
2802020404	Fundo Financiamento Segurança Social	0,00		1 265 908,95	1 528 200,70	0,00	262 291,75
2804	Outras Obrigações de Natureza Administrativa e de Comercialização	0,00		12 296 718,31	12 296 718,31	0,00	0,00
280401	Pessoal - Salários e Outras Remunerações	0,00		12 296 718,31	12 296 718,31	0,00	0,00
28040101	Membros dos Órgãos de Gestão e Fiscalização	0,00		8 901 111,79	8 901 111,79	0,00	0,00
2804010101	Remuneração Órgãos de Gestão e Fiscalização	0,00		8 416 322,68	8 416 322,68	0,00	0,00
2804010102	Adiantamento remuneração Órgãos de Gestão e Fiscalização	0,00		484 789,11	484 789,11	0,00	0,00
28040102	Empregados	0,00		3 395 606,52	3 395 606,52	0,00	0,00
2804010101	Remuneração Órgãos de Gestão e Fiscalização	0,00		3 395 606,52	3 395 606,52	0,00	0,00
41	CAPITAL	-15 000 000,00	C	0,00	92 664 419,98	0,00	107 664 419,98
4101	Capital Social	-15 000 000,00	C	0,00	0,00	0,00	15 000 000,00
4101001	Joaquim Domingos Caputo	-12 825 000,00	C	0,00	0,00	0,00	12 825 000,00
4101002	Solândia Lukeny Pedro Tutenely Caputo	-1 500 000,00	C	0,00	0,00	0,00	1 500 000,00
4101003	Resultados CSY	-300 000,00	C	0,00	0,00	0,00	300 000,00
4101004	Francisco Domingos Caputo	-300 000,00	C	0,00	0,00	0,00	300 000,00
4101005	Antónia da Graça Domingos C. Miguel	-75 000,00	C	0,00	0,00	0,00	75 000,00
4102	Prestação Suplementar	0,00		0,00	92 664 419,98	0,00	92 664 419,98
4102001	Joaquim Domingos Caputo	0,00		0,00	92 664 419,98	0,00	92 664 419,98
511	Resultado Operacional	0,00		24 632 324,72	0,00	24 632 324,72	0,00
5109	Transferência para Resultado Operacional	0,00		0,00	24 632 324,72	0,00	24 632 324,72
5101	Resultado de Intermediação Financeira	0,00		10 962 964,73	10 962 964,73	0,00	0,00
5101001	Resultado de Intermediação Financeira	0,00		0,00	10 962 964,73	0,00	10 962 964,73
5101009	Transferência para Resultado Operacional	0,00		10 962 964,73	0,00	10 962 964,73	0,00
510101	Margem Financeira	0,00		348 657,67	348 657,67	0,00	0,00
510101001	Margem Financeira	0,00		0,00	348 657,67	0,00	348 657,67
510101019	Transferência para Margem Financeira	0,00		348 657,67	0,00	348 657,67	0,00
51010101901	Transferência para Margem Financeira	0,00		348 657,67	0,00	348 657,67	0,00
51010101	Proveitos de Instrumentos Financeiros Activos	0,00		508 157,86	508 157,86	0,00	0,00
5101010101	Proveitos de Aplicações de Liquidez	0,00		0,00	508 157,86	0,00	508 157,86
51010101001	Juros de Depósito a Prazo	0,00		0,00	508 157,86	0,00	508 157,86
510101019	Transferência para Margem Financeira	0,00		508 157,86	0,00	508 157,86	0,00
51010101901	Transferência para Margem Financeira	0,00		508 157,86	0,00	508 157,86	0,00
51010102	Custos de Instrumentos Financeiros Passivos	0,00		159 500,19	159 500,19	0,00	0,00
5101010201	Custos de Operações para Obtenção de Liquidez	0,00		159 500,19	0,00	159 500,19	0,00
510101020101	Custos de Operações no Mercado Monetário Interfinance	0,00		159 500,19	0,00	159 500,19	0,00
51010102010102	Despesas bancárias	0,00		159 500,19	0,00	159 500,19	0,00
5101010209	Transferência para Margem Financeira	0,00		0,00	159 500,19	0,00	159 500,19
510101020901	Transferência para Margem Financeira	0,00		0,00	159 500,19	0,00	159 500,19
510108	Resultados de Prestação de Serviços Financeiros	0,00		10 614 307,06	10 614 307,06	0,00	0,00
510108001	Resultados de Prestação de Serviços Financeiros	0,00		0,00	10 614 307,06	0,00	10 614 307,06
510108009	Transferência para Resultado Operacional	0,00		10 614 307,06	0,00	10 614 307,06	0,00
51010800901	Transferência para Resultado Operacional	0,00		10 614 307,06	0,00	10 614 307,06	0,00
51010801	Proveitos de Prestação de Serviços	0,00		10 614 307,06	10 614 307,06	0,00	0,00
5101080105	Outros proveitos e comissões	0,00		0,00	10 614 307,06	0,00	10 614 307,06
510108019	Transferência para Resultados de Prest. de Serv. Financei	0,00		10 614 307,06	0,00	10 614 307,06	0,00
51010801901	Transferência para Resultados de Prest. de Serv. Financei	0,00		10 614 307,06	0,00	10 614 307,06	0,00

BALANCETE

5108	Outros Custos e Proveitos Operacionais	0,00	35 595 289,45	35 595 289,45	0,00	0,00
510801	Custos Administrativos e de Comercialização	0,00	35 595 289,45	35 595 289,45	0,00	0,00
51080101	Pessoal	0,00	16 178 914,64	0,00	16 178 914,64	0,00
5108010101	Remunerações	0,00	13 900 233,76	0,00	13 900 233,76	0,00
510801010101	Remunerações - Órgãos sociais	0,00	10 173 984,90	0,00	10 173 984,90	0,00
510801010102	Remunerações - Empregados	0,00	3 726 248,87	0,00	3 726 248,87	0,00
5108010102	Pensões	0,00	1 111 418,69	0,00	1 111 418,69	0,00
510801010201	Pensões - Órgãos Sociais	0,00	813 442,39	0,00	813 442,39	0,00
510801010202	Pensões - Empregados	0,00	297 976,30	0,00	297 976,30	0,00
5108010103	Formação	0,00	1 167 262,19	0,00	1 167 262,19	0,00
510801010301	Formação - Órgãos Sociais	0,00	900 000,00	0,00	900 000,00	0,00
510801010302	Formação - Empregados	0,00	267 262,19	0,00	267 262,19	0,00
51080102	Fornecimentos de Terceiros	0,00	5 417 416,22	0,00	5 417 416,22	0,00
51080102010	Comunicação	0,00	653 158,23	0,00	653 158,23	0,00
51080102020	Água e Energia	0,00	21 494,81	0,00	21 494,81	0,00
51080102040	Publicações, Publicidade e Propaganda	0,00	49 521,60	0,00	49 521,60	0,00
51080102050	Segurança, Conservação e Reparação	0,00	572 658,10	0,00	572 658,10	0,00
51080102060	Auditorias, Consultorias e Outros Serviços Técnicos Espec	0,00	133 125,00	0,00	133 125,00	0,00
51080102070	Seguros	0,00	8 672,18	0,00	8 672,18	0,00
51080102090	Materiais Diversos	0,00	1 071 296,80	0,00	1 071 296,80	0,00
51080102099	Outros Fornecimentos de Terceiros	0,00	2 907 489,50	0,00	2 907 489,50	0,00
51080102099391	Licenças Microsoft	0,00	730 456,25	0,00	730 456,25	0,00
51080102099392	Desenvolvimento de proposta comercial	0,00	75 600,00	0,00	75 600,00	0,00
51080102099393	Licença Segurança Digital	0,00	415 406,25	0,00	415 406,25	0,00
51080102099394	Emolumentos CMC	0,00	834 277,00	0,00	834 277,00	0,00
51080102099395	Comissão de Filiação BODIVA	0,00	851 750,00	0,00	851 750,00	0,00
51080103	Impostos e Taxas Não Incidentes sobre o Resultado	0,00	13 337,43	0,00	13 337,43	0,00
51080103001	Imposto de selo	0,00	13 337,43	0,00	13 337,43	0,00
51080104	Penalidades Aplicadas por Autoridades Reguladoras	0,00	4 000,00	0,00	4 000,00	0,00
51080104001	Multa fiscal	0,00	4 000,00	0,00	4 000,00	0,00
51080109	Depreciações e Amortizações	0,00	13 981 621,17	0,00	13 981 621,17	0,00
5108010901	Depreciações de Activos Fixos Tangíveis	0,00	12 415 966,44	0,00	12 415 966,44	0,00
510801090102	Móveis, Utensílios, Instalações e Equipamentos	0,00	12 373 716,44	0,00	12 373 716,44	0,00
5108010901021	Equipamento básico	0,00	3 951 642,03	0,00	3 951 642,03	0,00
5108010901021000	Ar Condicionado	0,00	203 282,19	0,00	203 282,19	0,00
5108010901021000	Frigorífico	0,00	16 249,84	0,00	16 249,84	0,00
5108010901021000	Microondas	0,00	9 160,00	0,00	9 160,00	0,00
5108010901021000	Máquina de Café	0,00	3 800,00	0,00	3 800,00	0,00
5108010901021010	Gerador	0,00	3 701 250,00	0,00	3 701 250,00	0,00
5108010901021010	Máq. De Limpar Tapete	0,00	17 900,00	0,00	17 900,00	0,00
5108010901023	Equipamento administrativo	0,00	8 422 074,42	0,00	8 422 074,42	0,00
5108010901023000	Computador	0,00	4 087 918,39	0,00	4 087 918,39	0,00
5108010901023000	Kit Carregamento USB	0,00	272 120,33	0,00	272 120,33	0,00
5108010901023000	Telemóvel	0,00	31 290,00	0,00	31 290,00	0,00
5108010901023000	Auscultadores	0,00	132 663,15	0,00	132 663,15	0,00
5108010901023000	TV	0,00	449 473,63	0,00	449 473,63	0,00
5108010901023010	Cadeira	0,00	356 768,18	0,00	356 768,18	0,00
5108010901023010	Servidor	0,00	733 958,33	0,00	733 958,33	0,00
5108010901023010	UPS	0,00	1 166 666,67	0,00	1 166 666,67	0,00
5108010901023010	Mesa	0,00	188 475,00	0,00	188 475,00	0,00
5108010901023010	Secretária	0,00	284 333,33	0,00	284 333,33	0,00
5108010901023010	Sofá	0,00	108 861,33	0,00	108 861,33	0,00
5108010901023010	Armário	0,00	240 250,00	0,00	240 250,00	0,00
5108010901023010	Impressora	0,00	220 603,37	0,00	220 603,37	0,00
5108010901023010	Telefone Fixo	0,00	65 135,42	0,00	65 135,42	0,00
5108010901023010	Interruptor de telefone	0,00	70 416,67	0,00	70 416,67	0,00
5108010901023020	Biométrico	0,00	13 140,63	0,00	13 140,63	0,00
510801090102	Outros Activos Fixos Tangíveis	0,00	42 250,00	0,00	42 250,00	0,00
510801090102002	Armário Lavabo wc	0,00	42 250,00	0,00	42 250,00	0,00
5108010902	Depreciações de Activos Fixos Intangíveis	0,00	1 565 654,72	0,00	1 565 654,72	0,00
510801090201	Sistemas de Tratamento Automático de Dados (Software)	0,00	1 277 037,72	0,00	1 277 037,72	0,00
510801090201001	Licença Primavera	0,00	1 129 252,03	0,00	1 129 252,03	0,00
510801090201002	Site	0,00	147 785,70	0,00	147 785,70	0,00
510801090204	Despesas de constituição	0,00	288 617,00	0,00	288 617,00	0,00
510801090204001	Despesas de constituição	0,00	13 666,67	0,00	13 666,67	0,00
510801090204002	Despesas de constituição CMC	0,00	274 950,33	0,00	274 950,33	0,00
51089	Transferência para Outros Custos e Proveitos Operacionais	0,00	0,00	35 595 289,45	0,00	35 595 289,45
5108901	Transferência para Outros Custos e Proveitos Operacionais	0,00	0,00	35 595 289,45	0,00	35 595 289,45
59	APURAMENTO DO RESULTADO		24 632 324,72	0,00	24 632 324,72	0,00
59001	Apuramento do Resultado	0,00	24 632 324,72	0,00	24 632 324,72	0,00

RELATÓRIO DO AUDITOR INDEPENDENTE

À Administração da

RESULTADOS – Sociedade Corretora de Valores Mobiliários, S.A.,

Introdução

1. Para efeitos do disposto no Código dos Valores Mobiliários, aprovado pela Lei n.º 22/15, de 31 de Agosto (doravante designado por CódVM) e no Regulamento n.º 2/15, de 15 de Maio, sobre os Auditores Externos, auditámos as demonstrações financeiras anexas da **RESULTADOS – Sociedade Corretora de Valores Mobiliários, S.A.**, (“Sociedade”), as quais compreendem o Balanço em 31 de Dezembro de 2023, que evidencia um total de 43.749 milhares de Kwanzas e um total de Fundos Próprios de 42.938 milhares de Kwanzas, incluindo um resultado líquido negativo de 40.094 milhares de Kwanzas, as Demonstrações dos Resultados por Naturezas, as alterações no capital próprio próprios, a Demonstração dos Fluxos de Caixa do exercício findo naquela data e os correspondentes Anexos.

Responsabilidade do Órgão de Gestão e do Órgão de Fiscalização pelas Demonstrações Financeiras

2. O Órgão de Gestão é responsável pela:
 - i) Preparação e apresentação das demonstrações financeiras, que apresentem, de modo apropriado, a posição financeira, o desempenho financeiro e os fluxos de caixa da entidade, de acordo com os princípios contabilísticos geralmente aceites em Angola;
 - ii) Criação e manutenção de um sistema de controlo interno apropriado para permitir a preparação de demonstrações financeiras isentas de distorção material, devido à fraude ou a erro;
 - iii) Elaboração do Relatório de Gestão, nos termos legais e regulamentares;
 - iv) Adopção de políticas e critérios contabilísticos adequados, tendo em conta as circunstâncias; e
 - v) Avaliação da capacidade da entidade de se manter em continuidade, divulgando, quando aplicável, as matérias que possam suscitar dúvidas significativas sobre a continuidade das actividades.
3. O órgão de fiscalização é responsável pela supervisão do processo de preparação e divulgação da informação financeira da entidade.

Responsabilidade do Auditor pela Auditoria das Demonstrações Financeiras

4. A nossa responsabilidade consiste em expressar uma opinião independente sobre estas demonstrações financeiras com base na nossa auditoria a qual foi efectuada de acordo com a Instrução n.º 08/CMC/06-21, sobre os Modelos de Relatórios a Elaborar por Auditor Externo Registado na Comissão do Mercado de Capitais (CMC) e as Normas Técnicas da Ordem dos Contabilistas e Peritos Contabilistas de Angola (OCPCA), as quais exigem que o mesmo seja planeado e executado com o objectivo de obter um grau de segurança aceitável sobre se as demonstrações financeiras estão isentas de distorções materialmente relevantes.
5. Uma auditoria envolve executar procedimentos para obter prova de auditoria acerca das quantias e divulgações constantes das demonstrações financeiras. Os procedimentos seleccionados dependem do julgamento do auditor, incluindo a avaliação dos riscos de distorção material das demonstrações financeiras devido à fraude ou a erro. Ao fazer essa avaliação dos riscos, o auditor considera o controlo interno relevante para a preparação e apresentação das demonstrações financeiras pela entidade a fim de conceber procedimentos de auditoria que sejam apropriados nas circunstâncias, mas não com a finalidade de expressar uma opinião sobre a eficácia do controlo interno da entidade. Uma auditoria inclui também avaliar a razoabilidade das estimativas contabilísticas feitas pelo Órgão de Gestão e a apresentação global das demonstrações financeiras.

C&S – Assurance and Advisory

Audidores e Consultores

Inscrita na Ordem dos Contabilistas e Peritos Contabilistas de Angola com o n.º E20180018

Registada na Comissão do Mercado de Capitais com o n.º 001/AE/CMC/02-19

Membro Correspondente da RSM Internacional



6. Para tanto, o exame a que procedemos incluiu:
 - i) A verificação, numa base de amostragem, do suporte das quantias e divulgações constantes das demonstrações financeiras e a avaliação das estimativas, baseadas em juízos e critérios definidos pelo Órgão de Gestão, utilizadas na sua preparação;
 - ii) A apreciação se as políticas contabilísticas adoptadas e a sua divulgação são adequadas, tendo em conta as circunstâncias;
 - iii) A verificação da aplicabilidade do princípio da continuidade;
 - iv) A apreciação, em termos globais, se a apresentação das demonstrações financeiras é adequada.
7. O nosso exame abrangeu ainda a verificação da concordância da informação financeira constante do Relatório de Gestão com os restantes documentos de prestação de contas.
8. Declaramos ao órgão de fiscalização que cumprimos os requisitos éticos relevantes relativos à independência e comunicamos todos os relacionamentos e outras matérias que possam ser percebidas como ameaças à nossa independência e, quando aplicável, as respectivas salvaguardas.
9. Estamos convictos que a prova de auditoria que obtivemos é suficiente e apropriada para proporcionar uma base para a nossa opinião de auditoria.

Opinião

10. Em nossa opinião, as demonstrações financeiras referidas no parágrafo 1 acima apresentam de forma verdadeira e apropriada, em todos os aspectos materialmente relevantes, a posição financeira da **RESULTADOS – Sociedade Corretora de Valores Mobiliários, S.A.**, em 31 de Dezembro de 2023 e o seu desempenho financeiro relativo ao exercício findo naquela data em conformidade com os princípios contabilísticos geralmente aceites em Angola.

Relato sobre Outros Requisitos Legais e Regulamentares quanto ao Relatório de Gestão

11. Em nossa opinião, o Relatório de Gestão foi preparado de acordo com os requisitos legais e regulamentares aplicáveis, a informação nele constante é concordante com as demonstrações financeiras auditadas e, tendo em conta o conhecimento e apreciação sobre a entidade, não identificámos incorrecções materiais.

Luanda, 30 de Abril de 2024

C&S – Assurance and Advisory, S.A.

Inscrita na Ordem dos Contabilistas e Peritos Contabilistas de Angola (OCPCA) com o n.º E20180018

Registada na Comissão de Mercado de Capitais (CMC) com o n.º 001/AE/CMC/02-19

Representada por:

Henrique Manuel Camões Serra
(Perito Contabilista n.º 20130167)