

RELATÓRIO E CONTAS

2024



Índice

MENSAGEM DO CONSELHO DE ADMINISTRAÇÃO.....	iv
1.1. MISSÃO, VISÃO E VALORES.....	2
Missão	2
Visão	2
Valores.....	3
1.2. PRINCÍPIOS ORIENTADORES E FOCO	4
Princípios Orientadores.....	4
PRINCIPAIS INDICADORES.....	7
2 CONTEXTO MACROECONÓMICO	8
2.1 ECONOMIA MUNDIAL.....	8
Economia Mundial.....	8
2 CONTEXTO MACROECONÓMICO	10
2.2. ECONOMIA DE ANGOLA	10
Economia de Angola	10
2 CONTEXTO MACROECONÓMICO	11
2.3. MERCADOS FINANCEIROS	11
Mercados Financeiros.....	11
RESULTADOS SCVM, S.A.....	13
3 RESULTADOS SCVM, S.A.....	14
3.1 INSTITUCIONAL	14
ESTRUTURA ORGANIZACIONAL	16
3.2 MODELO DE GOVERNO	18
Comissão de Nomeações e Remunerações	18
Conselho Estratégico	19
Comité de Inovação.....	19
Comité CALCO (Contabilidade, Auditoria, Legal, e Cumprimento de Obrigações)	19
Comité de Conformidade.....	19
Comité de Continuidade de Negócio.....	20
Visão Internacional	20
Regulação e Supervisão	20
3 RESULTADOS SCVM, S.A.....	21
3.3 MODELO DE NEGÓCIO.....	21
Modelo de negócio.....	21

• Marca	22
• Nosso Símbolo.....	22
• Nossas Cores	22
• Nosso nome.....	23
• Nossa Marca.....	23
• Modelo de Serviço	24
• Corretagem Eficiente.....	24
• Custódia Segura.....	24
• Gestão Personalizada	24
• Assistência Especializada.....	25
• Educação Financeira.....	25
• Gestor Dedicado.....	25
• Compromisso com a Sustentabilidade	25
• Apoio ao Investidor	25
• Áreas de negócio comerciais.....	26
Segmento de Particulares:.....	26
• Affluent:	26
• Prestige:.....	26
Segmento Corporate	26
• Empresas:.....	26
• Institucionais	26
3 RESULTADOS SCVM, S.A.....	27
3.4 CULTURA DE GESTÃO DE RISCO.....	27
3.6 ORGANIZAÇÃO DA GESTÃO DO RISCO	32
Conselho de Administração	33
Comissão de Controlo Interno.....	33
Gabinete de Gestão do Risco.....	33
Gabinete de Auditoria Interna.....	33
Gabinete de Compliance.....	33
Linhas de defesa	33
3.7 Sistema de Gestão de Riscos	35
Ferramentas de gestão de risco operacional.....	37
CAPITAL HUMANO	40
4 Capital Humano	41

4.1 QUADRO DE PESSOAL.....	41
Enquadramento	41
Quadro de Pessoal.....	42
.....	47
4 Proposta De Aplicação Dos Resultados.....	48
5.1 ENQUADRAMENTO	48
Enquadramento	48
Proposta De Aplicação Dos Resultados	48
6. Políticas contabilísticas significativas.....	55
6.1 Declaração de cumprimento	55
6.2 Base de preparação	55
6.3 Operações em moeda estrangeira	55
6.4 Propriedade, instalações e equipamento	55
6.5 Clientes e outros devedores	56
6.6 Caixa e equivalentes de caixa	56
6.7 Redução do valor recuperável.....	56
6.8 Provisões.....	56
6.9 Fornecedores e outros credores.....	57
6.10 Receitas	57
6.11 Imposto Industrial.....	57
DECLARAÇÃO DE RESPONSABILIDADE DA ADMINISTRAÇÃO	65
APROVAÇÃO DAS DEMONSTRAÇÕES FINANCEIRAS	66
PARECER DO AUDITOR EXTERNO	67
PARECER DO CONSELHO FISCAL	68

MENSAGEM DO CONSELHO DE ADMINISTRAÇÃO

Um período de inovação e reafirmação dos nossos propósitos, cenários em constantes mudanças, soubemos responder com responsabilidade, agilidade e foco nos objectivos que realmente importam: os que geram impacto positivo e duradouro na vida das pessoas, nas comunidades que servimos e no ecossistema onde atuamos. Um ano de desafios e realizações, e com profundo apreço compartilhamos o Relatório e Conta de 2024 da RESULTADOS.

À luz da instabilidade global e das incertezas econômicas, o ano de 2024 testou nossa resiliência como organização e como parte integrante do tecido econômico de Angola. Enfrentamos desafios significativos, desde a volatilidade cambial até as pressões no mercado petrolífero. No entanto, é com determinação que reafirmamos nosso compromisso com o desenvolvimento econômico e social de Angola, buscando contribuir para um futuro mais próspero e sustentável.

A RESULTADOS abraça o desafio com confiança e diligência. Nosso compromisso com a transparência e conformidade foi evidenciado pelo cumprimento rigoroso dos prazos estabelecidos pelas autoridades reguladoras. Com o licenciamento junto à Comissão do Mercado de Capitais, fortalecemos nosso compromisso com o mercado angolano e com nossos investidores, garantindo uma base sólida para nossas operações futuras.

Em um mundo cada vez mais consciente da importância de práticas sustentáveis, reafirmamos nosso compromisso com os princípios ESG. Investimos em tecnologias inovadoras e em iniciativas sociais que visam não apenas gerar retorno financeiro, mas também criar valor para a sociedade e para o meio ambiente. Nossa visão é de uma Angola mais próspera e equitativa, e estamos comprometidos em desempenhar nosso papel nessa jornada.

Durante o ano de 2024, a Resultados SCVM se empenhou em fortalecer sua posição no mercado, reafirmando seu compromisso com a integridade e excelência em serviços financeiros. Mantivemos nossa reputação como uma instituição confiável, fornecendo orientação e suporte especializado aos nossos clientes e parceiros, em conformidade com os mais elevados padrões éticos e regulatórios.

Nosso compromisso com Angola transcende os meros resultados financeiros, refletindo-se em nosso compromisso com o desenvolvimento econômico e social do país. O desempenho da Corretora ao longo do ano está em perfeita sintonia com nosso plano estratégico.

Em resumo, 2024 representou um ano de desafios e oportunidades, durante o qual aprendemos, evoluímos e fortalecemos nossa atuação. Agradecemos sinceramente a confiança contínua dos nossos investidores e acionistas, cuja parceria foi essencial para alcançarmos os resultados obtidos. Reiteramos o nosso compromisso em sermos parceiros confiáveis, responsáveis e alinhados com as melhores práticas, contribuindo de forma sustentável para o desenvolvimento de Angola.

01

ESTRATÉGIA

- 1.1. Missão, Visão e Valores
- 1.2. Princípios Orientadores e Foco
- 1.3. Principais Indicadores

1.1. MISSÃO, VISÃO E VALORES

Missão

A nossa missão ser uma referência no Mercado de Capitais angolano, oferecendo serviços de excelência e acessíveis a todos, ao mesmo tempo em que buscamos ser líderes nas questões ESG, promovendo a sustentabilidade ambiental e social, inspirando empresas e pessoas a construir um futuro melhor e contribuir para o desenvolvimento socioeconômico do país.

- Nossa missão é oferecer serviços financeiros de qualidade que atendam às necessidades de nossos clientes e contribuam para o desenvolvimento sustentável de Angola.
- Estamos empenhados em promover a transparência e a ética em todas as nossas operações, garantindo a confiança e a fidelidade de nossos clientes.
- Buscamos constantemente inovar e melhorar nossos serviços para atender às demandas em constante evolução do mercado de capitais angolano.
- Acreditamos que a responsabilidade social corporativa é fundamental para o sucesso empresarial a longo prazo, e nos esforçamos para ser líderes nas questões ESG.
- Queremos ser uma referência no setor financeiro de Angola, oferecendo serviços acessíveis e promovendo o desenvolvimento socioeconômico do país de maneira sustentável.

Visão

A nossa visão é ser uma marca sólida no Mercado de Capitais angolano, reconhecida por nossos clientes como aquela que oferece a melhor experiência em serviços financeiros, pelos nossos colaboradores como uma ótima empresa para trabalhar, pela sociedade como um agente de transformação e desenvolvimento sustentável.

- Com foco no cliente, buscamos aprimorar constantemente nossos serviços para atender e superar suas expectativas.
- Valorizamos e investimos em nossos colaboradores, oferecendo um ambiente de trabalho colaborativo, inclusivo e com oportunidades de desenvolvimento pessoal e profissional.

- Comprometemo-nos em contribuir para o desenvolvimento sustentável do país, adotando práticas responsáveis e promovendo ações de impacto positivo na sociedade.
- Buscamos a liderança em questões ESG, promovendo a sustentabilidade ambiental e social em nossas operações e em nosso ecossistema de negócios.
- Nossa visão é ser uma marca reconhecida pela transparência, integridade e ética em todos os nossos negócios e relacionamentos.

Valores

- Proximidade:

É um dos valores fundamentais da nossa empresa, que busca estabelecer relações mais humanas com nossos clientes, colaboradores e parceiros. Buscamos sempre estar próximos, tanto fisicamente quanto emocionalmente, para entender e atender às necessidades de cada um e construir relacionamentos duradouros baseados na confiança, transparência e respeito mútuo.

- Flexibilidade:

É um dos pilares fundamentais da RESULTADOS SCVM, S.A. consiste na capacidade de adaptação e resposta rápida às necessidades de procura e oferta do mercado de capitais angolano. Buscamos manter uma estrutura organizacional flexível e ágil, que nos permite ajustar nossos serviços de acordo com as mudanças e evoluções do mercado.

A flexibilidade está presente em nossa abordagem de consultoria e na oferta de soluções personalizadas aos nossos clientes, a fim de atender às suas necessidades específicas. Acreditamos que a flexibilidade é essencial para nos mantermos competitivos e relevantes no mercado, garantindo uma experiência positiva para todos os envolvidos.

- Confidencialidade:

É um dos pilares da RESULTADOS SCVM, SA e se refere ao compromisso de proteger a privacidade das informações de nossos clientes, colaboradores e parceiros de negócios. Nós acreditamos que a confiança é fundamental em qualquer relacionamento, especialmente no mercado financeiro. Portanto, todas as informações fornecidas por nossos clientes são tratadas com o máximo de sigilo e segurança, garantindo sua confidencialidade. Mantemos rigorosos padrões éticos e de privacidade para garantir a integridade das informações e a proteção contra qualquer tipo de divulgação não autorizada.

- Inovação:

Buscamos constantemente soluções criativas e inovadoras para atender às necessidades de nossos clientes e nos destacarmos no mercado.

- Excelência:

Buscamos a excelência em tudo o que fazemos, desde o atendimento ao cliente até a execução de operações financeiras, a fim de garantir a satisfação e fidelidade de nossos clientes.

1.2. PRINCÍPIOS ORIENTADORES E FOCO

Princípios Orientadores

Para garantir o cumprimento do nosso plano de negócio, estabelecemos princípios orientadores que norteiam todas as nossas atividades e relações com nossos clientes e parceiros. Esses princípios são baseados em valores fundamentais que acreditamos serem essenciais para o sucesso de nossa empresa e o atendimento das expectativas dos nossos stakeholders.

- Flexibilidade

A flexibilidade é um valor que nos permite adaptar-nos às necessidades dos nossos clientes e às mudanças do mercado financeiro, oferecendo soluções personalizadas e inovadoras para atender às suas expectativas.

- Responsabilidade

A responsabilidade é um valor fundamental para a nossa empresa, que se preocupa em cumprir com as obrigações assumidas e em zelar pelo bem-estar dos seus stakeholders, incluindo clientes, colaboradores e comunidade.

- Competência

A competência é um valor que se reflete no conhecimento técnico, na experiência e na capacidade de inovação da nossa equipe, que busca constantemente aprimorar os serviços e a qualidade do atendimento aos clientes.

- Respeito

O respeito é um valor que se traduz em relações éticas e transparentes com nossos clientes, colaboradores e parceiros, em um ambiente de trabalho saudável e inclusivo, promovendo a diversidade e a igualdade.

- Parceria

A parceria é um valor que se manifesta na construção de relacionamentos de longo prazo com nossos clientes e parceiros, baseados na confiança, transparência e cooperação mútua.

- Sustentabilidade

A sustentabilidade é um valor que guia a nossa empresa em relação às questões ambientais e sociais, buscando minimizar o impacto das atividades no meio ambiente e contribuindo para o desenvolvimento socioeconômico do país.

- Inovação

A inovação é um valor que nos permite oferecer soluções financeiras eficientes e personalizadas, que atendam às necessidades dos nossos clientes e sejam adequadas às mudanças do mercado financeiro.

- Transparência

A transparência é um valor que se reflete na clareza das informações fornecidas aos nossos clientes, colaboradores e parceiros, garantindo a confiança e a credibilidade na relação comercial.

- Excelência

A excelência é um valor que buscamos em todos os aspectos da nossa empresa, desde a qualidade dos serviços oferecidos até o atendimento ao cliente e a gestão dos processos internos.

- Confiabilidade

A confiabilidade é um valor que se traduz em relações duradouras e de confiança com nossos clientes e parceiros, baseadas na honestidade, transparência e ética profissional.

Foco no Cliente e nas Pessoas

No Relatório e Conta 2024 da RESULTADOS, destacamos o foco inabalável no cliente como elemento central de todas as nossas atividades. Nosso compromisso é fornecer uma experiência de excelência ao cliente em todos os pontos de contato, buscando incessantemente superar suas expectativas e necessidades.

Estamos profundamente dedicados ao cliente, colocando sua satisfação e bem-estar como nossa prioridade máxima. Cada interação com nossos clientes é tratada com respeito, empatia e profissionalismo, com o objetivo final de construir relacionamentos sólidos e duradouros.

Investimos continuamente no desenvolvimento do talento de nossa equipa, capacitando-os para fornecer um serviço de alta qualidade e personalizado. Além disso, estamos comprometidos com a transformação digital, utilizando tecnologias inovadoras para aprimorar nossos processos e oferecer soluções ágeis e eficientes aos nossos clientes.

A análise de dados desempenha um papel fundamental em nossa estratégia, permitindo-nos compreender melhor as necessidades e preferências de nossos clientes. Utilizamos insights baseados em dados para personalizar nossos serviços, oferecendo soluções sob medida que agreguem valor e promovam a satisfação do cliente.

Nosso objetivo é criar experiências excepcionais que inspirem confiança, lealdade e satisfação em nossos clientes. Estamos comprometidos em elevar continuamente os padrões de atendimento ao cliente, buscando constantemente maneiras de melhorar e inovar em nossos serviços.



PRINCIPAIS INDICADORES

02

CONTEXTO NÓMICO

2.1. Economia mundial

2.2. Economia de Angola

2.3. Mercados financeiros

2.1 ECONOMIA MUNDIAL

Economia Mundial

O ano de 2024 foi caracterizado por uma conjuntura econômica global complexa, permeada por desafios geopolíticos e volatilidade nos mercados financeiros.

Apesar das adversidades, as principais economias do mundo mantiveram um desempenho resiliente. Segundo o Fundo Monetário Internacional (FMI), a economia mundial deverá crescer 3,2% em 2024 e 2025, conforme indicado no relatório World Economic Outlook publicado em outubro de 2024. Este crescimento estável reflete uma desaceleração gradual da atividade econômica, com o crescimento global diminuindo de 3,3% em 2023 para 3,1% em 2029, conforme as projeções do FMI.

No entanto, O Banco Mundial alerta que as economias mais pobres enfrentam desafios adicionais, como altos níveis de endividamento, restrições comerciais e eventos climáticos extremos, que podem dificultar a recuperação econômica. É necessário um esforço conjunto para apoiar essas economias e promover um crescimento mais inclusivo e sustentável. As economias dos EUA e da Europa experimentaram uma desaceleração significativa, O FMI projeta um crescimento de 2,8% para os EUA em 2024, impulsionado por um consumo robusto e investimentos não residenciais. No entanto, espera-se uma desaceleração para 2,2% em 2025 devido a uma política fiscal mais restritiva e ao arrefecimento do mercado de trabalho. A inflação nos EUA deverá aumentar para 3% em 2025, devido ao impacto dos elevados níveis de tarifas comerciais impostas pela administração Trump, que também aumentam o risco de recessão.

Zona Euro: O FMI revisou para baixo suas previsões para a Zona Euro, projetando um crescimento de 0,8% em 2024 e 1,2% em 2025. Essa desaceleração é atribuída a fatores como a guerra na Ucrânia, que afetou a economia da Alemanha, e o enfraquecimento da indústria em países como Alemanha e Itália.

Alemanha: Após uma contração de 0,3% em 2023, espera-se que o PIB permaneça estável em 2024 e cresça 0,8% em 2025. França: O crescimento deverá ser de 1,1% em 2024 e 2025. Itália: A economia deverá crescer 0,7% em 2024 e 0,8% em 2025. Espanha: Destaca-se com uma previsão de crescimento de 2,9% em 2024 e 2,1% em 2025, impulsionada pelo turismo e pela recuperação pós-pandemia ..

Em 2024, o índice MSCI World, que representa o desempenho das ações de 23 países desenvolvidos, registrou um retorno total de 19,19%. Este desempenho positivo foi impulsionado por setores como tecnologia e saúde, com destaque para empresas envolvidas em inteligência artificial. A política monetária restritiva adotada pelas economias desenvolvidas contribuiu para uma trajetória ascendente das taxas Libor.

A tendência descendente da inflação como um dos principais temas dominantes, impulsionando gradualmente uma melhoria do sentimento nos mercados financeiros.

De acordo com o índice Bloomberg World CPI, a inflação mundial ao nível do consumidor caiu de 9,7% em dezembro de 2022 para 5,5% em dezembro de 2023. Esta significativa redução ocorreu sem causar uma contração significativa na atividade econômica, alinhando-se com as expectativas dos principais bancos centrais das principais economias.

	Estimativas		Projeções	
	2022	2023	2024	2025
Economia Global	3,5%	3,1%	3,1%	3,2%
Economias Desenvolvidas	2,6%	1,6%	1,5%	1,8%
E.U.A	1,9%	2,5%	2,1%	1,7%
Zona Euro	3,4%	0,5%	0,9%	1,7%
Alemanha	1,8%	-0,3%	0,5%	1,6%
França	2,5%	0,8%	1,0%	1,7%
Itália	3,7%	0,7%	0,7%	1,1%
Espanha	5,8%	2,4%	1,5%	2,1%
Portugal	6,8%	2,1%	1,2%	2,2%
Reino Unido	4,3%	0,5%	0,6%	1,6%
Economias Emergentes	4,1%	4,1%	4,1%	4,2%
China	3,0%	5,2%	4,6%	4,1%
Índia	7,2%	6,7%	6,5%	6,5%
Brasil	3,0%	3,1%	1,7%	1,9%
África Subsariana	4,0%	3,3%	3,8%	4,1%
Fonte: FMI, BdP e Bloomberg				

Figura 1
Taxas de variação do Produto Interno Bruto (%). Fonte: FMI, Banco de Portugal e Bloomberg.

No entanto, observaram-se divergências no ritmo de crescimento, especialmente entre economias desenvolvidas e emergentes, e entre diferentes blocos econômicos. Enquanto os Estados Unidos mantiveram a robustez do crescimento, impulsionados pelo consumo e investimento, a Zona Euro viu seu crescimento revisado para baixo.

Em dezembro de 2024 (Índice de Preços no Consumidor, fonte: Bureau of Labor Statistics e Eurostat). Em março, o Índice de Preços ao Consumidor para Todos os Consumidores Urbanos caiu 0,1%, com ajuste sazonal, e subiu 2,4% nos últimos 12 meses, sem ajuste sazonal. O índice para todos os itens, exceto alimentos e energia, aumentou 0,1% em março (SA); alta de 2,8% no ano (NSA).

A moderação da inflação foi resultado de diversos fatores, com destaque para as políticas contracionistas adotadas pelos principais bancos centrais. O aumento acentuado das taxas de juros e a redução dos programas de estímulo foram medidas implementadas para conter a espiral inflacionista observada no período pós-pandêmico. Apesar dessas políticas, o crescimento econômico permaneceu robusto, especialmente nas economias emergentes.

2.2. ECONOMIA DE ANGOLA

Economia de Angola



Ao longo do ano de 2024, a economia de apresentou sinais de recuperação, impulsionada por um desempenho robusto dos setores petrolífero e não petrolífero, apesar de desafios fiscais e pressões externas.

Segundo as projeções do Banco Mundial no Global Economic Prospects O Banco Mundial prevê uma recuperação do PIB em Angola para 4,4% em 2024, o maior crescimento anual desde 2014, e espera que o crescimento diminua para 2,9% em 2025. Este crescimento de 2024 foi impulsionado pela recuperação do setor petrolífero, que continua a ser a principal fonte de receitas do país. Esta trajetória é influenciada pela moderação na produção de petróleo, prevendo-se uma redução

nos preços internacionais do petróleo de 99,8 USD/barril em 2022 para 79,7 USD/barril em 2024.

A inflação, medida pelo Índice de Preços no Consumidor (IPC), registou um aumento homólogo de 11,3% em junho de 2024, representando uma aceleração mensal de 0,6 ponto percentual. Este aumento é resultado da depreciação da taxa de câmbio a partir da segunda quinzena de maio. Projeções da Fitch indicam uma taxa de inflação média de 14,7% para o ano, acelerando em relação à média inicialmente prevista de 14%.

No primeiro semestre de 2024, as receitas fiscais petrolíferas atingiram 31,4 mil milhões de dólares.

No que concerne à Balança de Pagamentos, o país registrou Em 2024, Angola registou um superávit de 942,46 milhões de dólares, um crescimento de 4,48% em relação ao ano anterior. Este superávit é o maior desde 2022 e foi impulsionado por uma redução do défice na conta de capital e financeira e na conta de erros e omissões. Este desempenho é atribuído a Conta Corrente, fechou em 6,27 biliões de dólares, o que corresponde a 49,99% da balança de pagamentos. Conta de Capital e Financeira: O défice da conta de capital e financeira reduziu, passando de 4,6 biliões de dólares negativos em 2023 para 4,32 biliões de dólares negativos em 2024, uma redução de aproximadamente 6,1% redução do saldo positivo da Conta Corrente, apesar da moderação do défice na Conta Capital e Financeira. Destaca-se o aumento significativo na Amortização de Capitais de Médio e Longo Prazo, representando o maior défice desde o último trimestre de 2021.

2 | CONTEXTO MACROECONÓMICO.

2.3. MERCADOS FINANCEIROS

Mercados Financeiros

Os mercados financeiros responderam de forma dinâmica e reativa ao contexto económico e político em 2024, evidenciando tendências distintas em diferentes segmentos.

No âmbito cambial, o mercado cambial angolano apresentou avanços significativos em relação ao ano anterior, caracterizado por uma maior estabilidade da moeda nacional, o kwanza (AOA), e melhorias na oferta de divisas. Durante o primeiro semestre de 2023, a taxa de câmbio depreciou 38,8% em relação ao Dólar, atingindo USD/AOA 822,94.

No mercado de capitais, representado pela Bolsa de Dívida e Valores de Angola (BODIVA), demonstrou avanços significativos, apesar de desafios macroeconómicos. O ano foi marcado por maior atividade no mercado de dívida, avanços na privatização de ativos estatais e um aumento no número de transações destaca-se o Volume de Negociação: 6,05 biliões de kwanzas, representando uma redução de 21% em relação ao ano anterior. O mês de dezembro registrou o segundo maior volume, com 790,7 milhões de kwanzas, seguido por julho e agosto, com 782,9 milhões e 864,3 milhões, respectivamente. As Obrigações do Tesouro representaram 94,4% do total emitido no ano corrente. As taxas de juro fixaram-se entre 10,6% e 19,5% em junho de 2023, refletindo uma moderação em comparação com maio de 2022, em linha com a estratégia de redução do custo de endividamento do Governo.

No mercado secundário, registrou-se um aumento significativo nas negociações, ultrapassando os 1 076,91 mil milhões de kwanzas no primeiro semestre, em comparação com os 497,64 mil milhões de kwanzas negociados no período homólogo. Destaca-se ainda que, em junho, a BODIVA registrou um novo recorde mensal em termos de

montante negociado, atingindo 394,73 mil milhões de kwanzas, superando o recorde anterior estabelecido em agosto de 2022.

No cenário internacional, a yield curve dos Eurobonds aumentou em média 0,65 ponto percentual no primeiro semestre de 2023. O maior aumento, de 2,25 pontos percentuais, foi observado nos Eurobonds com vencimento em 2025, cuja taxa encerrou em 10,5%. A agência de notação financeira Fitch reviu a perspetiva de evolução da dívida de longo prazo de "Positiva" para "Estável", mantendo o rating em "B-".

O mercado de ações global experimentou um desempenho misto em 2023. Enquanto algumas regiões viram crescimento robusto, outras enfrentaram volatilidade devido a incertezas geopolíticas e preocupações com inflação.

Os índices S&P 500 e NASDAQ nos Estados Unidos atingiram altas recordes, impulsionados pela recuperação econômica pós-pandemia e pelo aumento dos lucros corporativos.

Na Europa, o índice STOXX Europe 600 teve um desempenho estável, com as preocupações em torno da variante Delta e a incerteza política na região limitando os ganhos.

Em mercados emergentes, como a China, o índice Shanghai Composite enfrentou volatilidade devido a regulamentações governamentais mais rígidas sobre setores específicos, como tecnologia e educação.

(Fonte: Bodiva, Bloomberg e Reuters)

03

RESULTADOS SCVM, S.A.

- 3.1. Institucional
- 3.2. Modelo de negócio
- 3.3. Cultura de gestão do risco

3.1 INSTITUCIONAL

Institucional

A RESULTADOS - Sociedade Corretora de Valores Mobiliários, S.A., ou RESULTADOS - SCVM, S.A., é uma instituição financeira angolana de capitais privados, constituída em setembro de 2022, com um capital social atual de AKZ 15.000.000,00 (Quinze Milhões de Kwanzas). A empresa iniciou as suas operações em abril de 2023, cumprindo os preceitos do Decreto Legislativo Presidencial nº 5/13, de 09 de outubro, que aprova o Regime Jurídico das Sociedades Corretoras e Distribuidoras de Valores Mobiliários.

Supervisionada pela Comissão do Mercado de Capitais (CMC), a RESULTADOS foi licenciada pela CMC em abril de 2023, obtendo autorização para operar como Sociedade Corretora de Valores Mobiliários no mercado angolano.

Subsequentemente, tornamo-nos membros da BODIVA, estabelecemos parcerias com os bancos locais para lidar com a liquidação física e financeira e iniciamos o processo de abertura de contas custódia.

As datas foram devidamente registadas, evidenciando o início formal da relação comercial entre os clientes e a RESULTADOS SCVM, S.A.

Desde então, a empresa tem-se dedicado a consolidar a sua posição e a construir a sua reputação no mercado financeiro angolano. Atuamos de acordo com os mais elevados padrões éticos e profissionais, empenhados em oferecer as melhores soluções de serviços e investimentos aos nossos clientes.

Estrutura Acionista

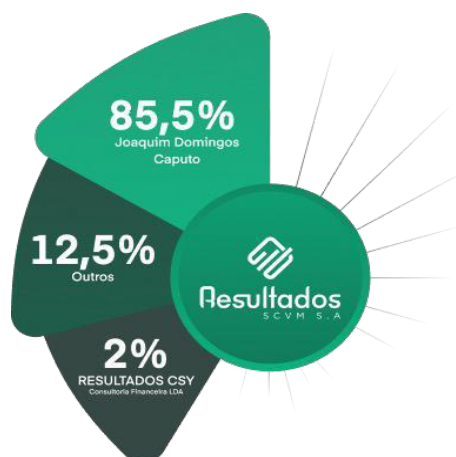

A estrutura societária da RESULTADOS SCVM S.A. é composta por cinco sócios, incluindo uma empresa e quatro pessoas físicas. O capital social da empresa está fixado em Kz. 15.000.000,00 (Quinze Milhões de Kwanzas), dividido em 10.000 (Dez Mil Ações), cada uma com o valor nominal de Kz. 1.500,00 (Mil e Quinhentos Kwanzas).

A Resultados CSY Consultoria Financeira, Lda detém 2% das ações, enquanto Joaquim Domingos Caputo é o sócio majoritário, possuindo 85,5% das ações.

Francisco Domingos Caputo e Solândia Lukeny Pedro Tutenely Caputo detêm, cada um, 2% das ações. Antónia da Graça Domingos C. Miguel é a sócia minoritária, com 0,5% das ações.

Órgãos Sociais

Conselho de Administração

Presidente

Solândia Lukeny Pedro Tataleny Caputo

Vogais Executivos

Simão Bráulio Pedro Francisco

“Francisco Domingos Caputo”

Suplente: Helena da Conceição Dos Santos Fernandes

Conselho Fiscal

Presidente

Filipe Vidal Avelino

Vogais Efetivos

Adilson Fernando Pascoal

Lisandra Isabel Joaquim Salvador

Auditoria Externa

Auditor

C&S – Assurance and Advisory Auditores e Consultores

Mesa da Assembleia Geral

Presidente

Joaquim Domingos Caputo

Secretário da Sociedade

Antonia da Graça Domingos C. Miguel

ESTRUTURA ORGANIZACIONAL

No contexto da estrutura organizacional da RESULTADOS SCVM S.A., os órgãos sociais desempenham um papel vital na orientação e gestão da empresa. O mandato dos órgãos sociais é de quatro anos, com os membros acima referidos a iniciar as suas funções em 2022.

O Conselho de Administração, composto por profissionais altamente qualificados e experientes, é responsável por estabelecer as diretrizes estratégicas e garantir a sua implementação eficaz. Além disso, supervisiona todas as atividades da empresa, assegurando o cumprimento das normas e regulamentos aplicáveis.

A Assembleia Geral, por sua vez, representa os interesses dos acionistas e tem a responsabilidade de tomar decisões importantes, como a aprovação de contas e a eleição dos membros dos órgãos sociais. Sua função é garantir a transparência e a integridade das operações da empresa.

O Conselho Fiscal atua como um órgão de fiscalização independente, monitorizando as atividades da administração e garantindo o cumprimento das obrigações legais e estatutárias. Sua supervisão contribui para a manutenção do bom governo corporativo e a proteção dos interesses dos acionistas.

Para além dos órgãos mencionados, a empresa conta com o Revisor Oficial de Contas, uma sociedade independente e credenciado, responsável pela auditoria externa das demonstrações financeiras da empresa. Sua atuação garante a conformidade com os padrões contábeis e a precisão das informações financeiras apresentadas aos stakeholders.

Estrutura Orgânica

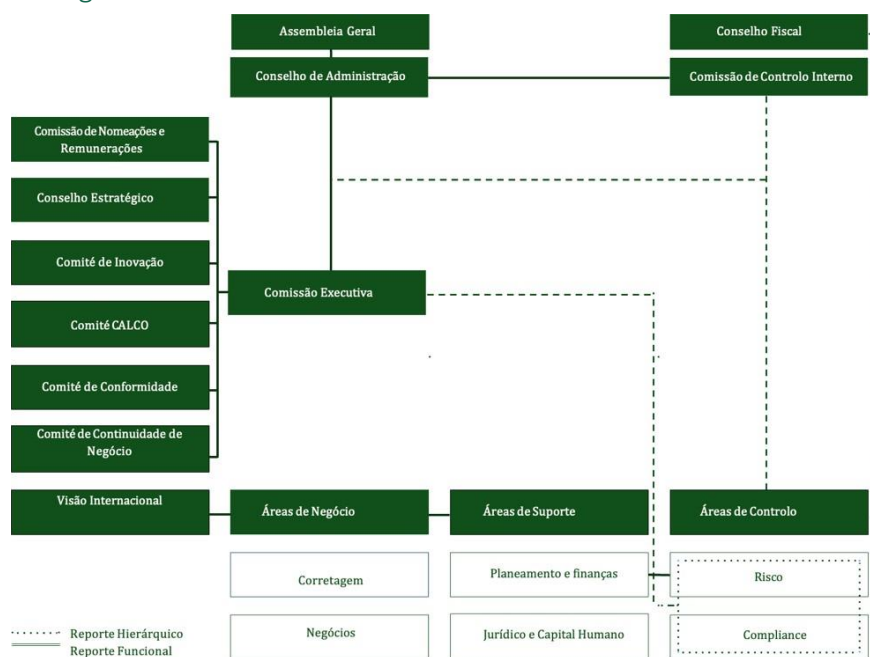

Essa estrutura visa promover a transparência, a prestação de contas e a eficiência na gestão da RESULTADOS, assegurando a proteção dos interesses dos acionistas, colaboradores e demais interessados.

3.2 MODELO DE GOVERNO

A RESULTADOS optou por adotar um modelo de organização corporativa que assegura a separação de poderes entre os diversos órgãos sociais, tendo em consideração a natureza e a complexidade dos riscos inerentes à atividade da Corretora, com vista a garantir a continuidade na prossecução dos seus objetivos sociais.

Neste sentido, a estrutura de governo da Corretora é composta pelos seguintes órgãos: Assembleia Geral, Conselho de Administração, Conselho Fiscal e Revisor Oficial de Contas.

No modelo monista escolhido pela RESULTADOS, as funções de administração são atribuídas ao Conselho de Administração, que, por sua vez, delega as funções de gestão corrente na Comissão Executiva. No caso da RESULTADOS, a comissão executiva é um órgão que ainda não está implementado, sendo as suas funções desempenhadas pelo Conselho de Administração. As funções de fiscalização cabem ao Conselho Fiscal e ao Revisor Oficial de Contas.

Os princípios orientadores desta estrutura assentam na transparência e eficiência do funcionamento entre os diversos órgãos sociais, sem comprometer a gestão equilibrada de situações potencialmente geradoras de conflitos de interesses, e na monitorização contínua e controlo dos riscos associados à atividade.

Adicionalmente, o Modelo de Governo da Corretora abrange uma comissão e um conselho especializado, bem como quatro comités de gestão.

Comissão de Nomeações e Remunerações

A Comissão de Nomeações e Remunerações da RESULTADOS é responsável por garantir a seleção, nomeação e avaliação adequadas dos membros dos órgãos sociais, bem como a definição de políticas de remuneração que incentivem o desempenho e a excelência. Esta comissão assegura a transparência e equidade nos processos de recrutamento e avaliação de desempenho, promovendo a conformidade com as melhores práticas de governança corporativa e garantindo a atratividade e retenção de talentos.

Conselho Estratégico

O Conselho Estratégico da RESULTADOS desempenha um papel fundamental na definição e revisão das diretrizes estratégicas da empresa. Composto por líderes visionários e experientes, este conselho colabora na análise do ambiente de negócios, identificação de oportunidades e desafios, e formulação de planos de ação alinhados com os objetivos da organização. O Conselho Estratégico orienta a empresa na tomada de decisões de longo prazo, promovendo a inovação e o crescimento sustentável.

Comité de Inovação

O Comité de Inovação da RESULTADOS é responsável por impulsionar a cultura de inovação na empresa, promovendo a criatividade, o desenvolvimento de novas ideias e a implementação de soluções disruptivas. Este comité lidera iniciativas para acompanhar as tendências do mercado, identificar oportunidades de melhoria e desenvolver novos produtos e serviços que agreguem valor aos clientes. Através da colaboração interdisciplinar e da adoção de tecnologias emergentes, o Comité de Inovação contribui para a diferenciação competitiva da empresa.

Comité CALCO (Contabilidade, Auditoria, Legal, e Cumprimento de Obrigações)

O Comité CALCO da RESULTADOS é responsável por assegurar o cumprimento das normas contábeis e regulamentares, bem como pela gestão eficaz dos processos de auditoria, legalidade e conformidade. Este comité monitoriza e avalia os procedimentos contábeis, fiscais e legais da empresa, garantindo a integridade e transparência das operações. Além disso, promove a adesão às melhores práticas de governo corporativo e o respeito pelos padrões éticos e legais, contribuindo para a reputação e credibilidade da empresa perante os stakeholders.

Comité de Conformidade

O Comité de Conformidade da RESULTADOS é responsável por garantir o cumprimento das leis, regulamentos e políticas internas aplicáveis à atividade da empresa. Este comité

realiza avaliações periódicas de risco, implementa medidas de controlo e monitorização, e promove a cultura de conformidade em todos os níveis da organização. O Comité de Conformidade trabalha em estreita colaboração com os diversos gabinetes para identificar e mitigar potenciais vulnerabilidades e garantir a adesão aos mais elevados padrões éticos e legais.

Comité de Continuidade de Negócio

O Comité de Continuidade de Negócio da RESULTADOS é responsável por desenvolver e implementar planos de contingência e recuperação para assegurar a resiliência operacional da empresa face a potenciais incidentes ou crises. Este comité avalia os riscos operacionais, identifica áreas de vulnerabilidade e define procedimentos de resposta a emergências. Além disso, promove a formação e sensibilização dos colaboradores para garantir uma resposta eficaz em situações de crise e minimizar o impacto nas operações da empresa.

Visão Internacional

A visão internacional da RESULTADOS visa expandir a presença da empresa além das fronteiras nacionais, aproveitando oportunidades de crescimento e diversificação em mercados internacionais. Esta visão orienta a empresa na identificação de novas oportunidades de negócio, parcerias estratégicas e investimentos em mercados emergentes. A RESULTADOS está comprometida em desenvolver uma presença global sólida, baseada na excelência operacional, inovação e compromisso com a satisfação do cliente.

O Modelo de Governo societário encontra-se descrito em detalhe no Relatório de Governo Societário de 2023.

Regulação e Supervisão

A atividade da RESULTADOS SCVM, S.A. encontra-se sujeita à regulação e supervisão rigorosa por parte da Comissão do Mercado de Capitais (CMC).

A empresa opera sob a licença n.º 04/SCVM/CMC/05-2023, concedida em 3 de maio de 2023, e devidamente registada perante a autoridade reguladora. Para mais informações, consulte o website oficial da CMC em www.cmc.ao.

3 | RESULTADOS SCVM, S.A.

3.3 MODELO DE NEGÓCIO

Modelo de negócio

A RESULTADOS SCVM, S.A. opera como uma Sociedade Corretora de Valores Mobiliários Angolana, com sede física em Luanda e uma abordagem abrangente que engloba tanto clientes particulares como empresariais e institucionais em todo o território de Angola. Nosso objetivo estratégico é nos tornarmos um parceiro especializado em consultoria financeira para investimentos e corretagem, oferecendo uma gama diversificada de produtos e serviços no mercado de capitais.

Como uma Corretora de relação, combinamos uma presença física sólida com uma estrutura digital dinâmica para fornecer soluções financeiras sob medida. Nossa oferta de produtos abrange desde contas de custódia até soluções especializadas de consultoria para investimentos, proporcionando aos nossos clientes acesso facilitado aos mercados financeiros e oportunidades de investimento.

Particulares		Corporate
Affluent	Prestige	Empresas e Institucionais

Nosso modelo de serviço diferencia-se pela qualidade, disponibilidade e agilidade no atendimento às necessidades em constante evolução dos nossos clientes. Além disso, estabelecemos parcerias estratégicas com instituições financeiras bancárias angolanas para garantir liquidações financeiras rápidas e inclusão financeira.

Investimos continuamente na eficiência operacional e no desenvolvimento dos nossos recursos humanos, com o objetivo de atrair e reter talentos, fomentar uma cultura de inovação e implementar um sistema de controle interno eficaz. Além disso, mantemos uma infraestrutura de tecnologia da informação escalável e um ecossistema robusto de análise de dados para suportar nossas operações e tomada de decisões ágeis.

Comprometemo-nos a promover uma atuação sustentável e de impacto, incorporando valores ambientais, sociais e de governança (ESG) em todas as nossas operações e estratégias. Além disso, integramos os objetivos de desenvolvimento sustentável delineados na Agenda 2030 das Nações Unidas em nossa abordagem de negócios e gestão.

- Marca

Na RESULTADOS, acreditamos que a marca é fundamental para estabelecer a confiança e a credibilidade necessárias, por isso, investimos em uma identidade visual cuidadosamente desenvolvida, que reflete os valores fundamentais que nos norteiam:

Proximidade, sustentabilidade, Inovação e confidencialidade. Acreditamos que, ao transmitir esses valores, conseguimos demonstrar aos nossos clientes e parceiros o nosso compromisso em oferecer soluções financeiras seguras e eficazes. É por isso que a nossa marca é mais do que um logotipo: ela é a expressão visual da nossa visão e missão.

- Nosso Símbolo



Os gráficos utilizados em finanças estão presentes em nossa marca, indicando o crescimento do investimento, o progresso e o aprimoramento dos investidores. Além disso, utilizamos um quadrado que representa segurança e confiança, já que trabalhamos com investimentos e nossos gestores possuem vasta experiência no mercado financeiro.

- Nossas Cores

Verde: a nossa cor principal é verde porque representa aquilo que queremos para os nossos clientes, equilíbrio, harmonia e crescimento. No mercado financeiro, essas características são essenciais para construir relações duradouras e bem-sucedidas com os investidores.

O verde é frequentemente associado à natureza e à sustentabilidade, valores que podem ser relevantes para investidores que buscam investimentos socialmente responsáveis e com impacto positivo. Além disso, o verde pode transmitir uma sensação de estabilidade e confiabilidade, fatores importantes em um setor tão volátil como o mercado de capitais.

Mas não é só isso! Ainda adicionamos um degrade com as outras cores da nossa paleta em nosso canto superior direito, proporcionando a sensação de movimento, velocidade e eficiência, atributos que os investidores mais buscam em uma empresa quando se trata de investimentos financeiros.

O branco é uma cor fundamental para nós, pois representa transparência e pureza. Acreditamos que a transparência é um valor essencial para construir relações de confiança com nossos clientes e colaboradores. O branco também representa a simplicidade e a clareza, valores que buscamos sempre na comunicação e no relacionamento com nossos stakeholders.

- **Nosso nome**

O nosso nome é RESULTADOS Sociedade Corretora de Valores Mobiliários S.A, ou RESULTADOS – SCVM, S.A, onde SCVM significa Sociedade Corretora de Valores Mobiliários, enquanto S.A. significa Sociedade Anônima. Essas siglas estão em conformidade com o Regime Jurídico das Sociedades Corretoras e Distribuidoras de Valores Mobiliários, aprovado pelo Decreto Legislativo Presidencial nº 5/13, de 09 de outubro.

A utilização dessas siglas em nossa marca demonstra nosso compromisso em atuar de acordo com as normas e regulamentações estabelecidas.

- **Nossa Marca**

Já a nossa Marca é RESULTADOS, sempre escrito com letras maiúsculas o nome RESULTADOS foi escolhido por representar o principal objetivo de nossos serviços e atividades: oferecer soluções financeiras eficientes e eficazes que gerem resultados concretos para nossos clientes.

O nome é simples e direto, refletindo nossa missão de ajudar nossos clientes a alcançarem seus objetivos financeiros e obterem resultados positivos em seus investimentos. Além disso, o nome também transmite uma mensagem de confiança e credibilidade, indicando que somos uma instituição financeira confiável e capaz de produzir resultados reais e tangíveis para nossos clientes.

Com o nome RESULTADOS – SCVM, S.A, reforçamos nosso compromisso com a transparência, integridade e excelência em todos os aspectos de nossos negócios.

Nossa marca é sinónimo de confiança, sustentabilidade, profissionalismo e autoridade. Estamos comprometidos em ajudar nossos clientes a investir de forma sustentável segura e rentável, sempre com a transparência, legalidade e a qualidade que são características da nossa marca.



- **Modelo de Serviço**

Na RESULTADOS SCVM, S.A., comprometemo-nos em fornecer um modelo de serviço abrangente e de alta qualidade, adaptado às necessidades específicas dos nossos clientes no mercado de capitais angolano. O nosso modelo é desenvolvido com base em pilares fundamentais que visam proporcionar uma experiência de investimento eficiente, segura e personalizada. Aqui está uma descrição detalhada dos nossos serviços:

- **Corretagem Eficiente**

Através da nossa plataforma de corretagem, oferecemos aos nossos clientes a capacidade de executar transações de compra e venda de valores mobiliários de forma rápida, segura e eficiente. Os nossos clientes beneficiam de acesso direto aos mercados financeiros, garantindo uma execução precisa e oportuna das suas ordens de negociação.

- **Custódia Segura**

Na RESULTADOS, proporcionamos um serviço de custódia de ativos financeiros que prioriza a segurança e a integridade dos investimentos dos nossos clientes. A nossa plataforma de custódia oferece proteção robusta contra riscos, garantindo o armazenamento adequado e a administração cuidadosa dos ativos dos clientes.

- **Gestão Personalizada**

Desenvolvemos estratégias de investimento personalizadas para atender às necessidades e objetivos individuais dos nossos clientes. A nossa abordagem de gestão não discrecionária baseia-se numa análise detalhada do perfil de investimento de cada cliente, permitindo-nos oferecer recomendações informadas e orientação especializada para maximizar o retorno dos seus investimentos.

- **Assistência Especializada**

Além dos serviços de corretagem e custódia, fornecemos assistência especializada em todas as fases do processo de investimento. Os nossos clientes têm acesso a consultores financeiros experientes, que estão disponíveis para fornecer orientação individualizada, responder a perguntas e oferecer suporte abrangente em questões relacionadas com o mercado de capitais.

- **Educação Financeira**

Reconhecemos a importância da educação financeira na tomada de decisões de investimento informadas. Como tal, oferecemos programas educacionais abrangentes, seminários e materiais informativos para ajudar os nossos clientes a compreender os princípios fundamentais do mercado de capitais, melhorar a literacia financeira e tomar decisões de investimento mais conscientes e informadas.

- **Gestor Dedicado**

Cada cliente da RESULTADOS SCVM, S.A. tem acesso a um gestor dedicado, que atua como ponto de contacto pessoal para fornecer suporte individualizado, responder a perguntas e oferecer orientação especializada em todos os aspetos dos seus investimentos.

- **Compromisso com a Sustentabilidade**

Na RESULTADOS, estamos comprometidos em promover uma atuação sustentável e responsável em todas as nossas operações. Integrando princípios ambientais, sociais e de governança (ESG) na nossa estratégia de investimento, procuramos não só gerar retornos financeiros sólidos para os nossos clientes, mas também contribuir para o desenvolvimento sustentável e o bem-estar da sociedade angolana.

- **Apoio ao Investidor**

Por fim, proporcionamos serviços abrangentes de apoio ao investidor, incluindo educação financeira, acesso a relatórios de pesquisa de mercado, assistência na resolução de questões e reclamações e acompanhamento contínuo para garantir a satisfação e o sucesso dos nossos clientes.

Com base nestes princípios fundamentais, o nosso modelo de serviço na RESULTADOS SCVM, S.A. destina-se a oferecer uma experiência de investimento de classe mundial,

impulsionada pela excelência, integridade e compromisso com o sucesso dos nossos clientes.

- Áreas de negócio comerciais

A RESULTADOS SCVM, S.A. opera em diversas áreas de negócio, oferecendo uma ampla gama de serviços especializados para atender às necessidades dos seus clientes nos diferentes segmentos do mercado de capitais angolano. A seguir, apresentamos uma descrição transparente e perceptível das áreas de negócio comerciais da RESULTADOS:

Segmento de Particulares:

- Affluent:

No segmento Affluent, a RESULTADOS SCVM, S.A. oferece uma variedade de serviços de investimento e consultoria financeira personalizada para clientes individuais com património significativo. Os clientes Affluent beneficiam de uma abordagem personalizada e orientada para objetivos, incluindo serviços de corretagem, gestão não discricionária, estruturação de operações e apoio dedicado ao investidor.

- Prestige:

Para clientes individuais de alto património líquido, o segmento Prestige oferece um serviço exclusivo e diferenciado, com soluções financeiras personalizadas e um serviço de gestão de investimentos de excelência. Além dos serviços padrão, os clientes Prestige têm acesso a um gestor dedicado, consultoria financeira especializada e suporte prioritário.

Segmento Corporate:

- Empresas:

No segmento Empresas, a RESULTADOS SCVM, S.A. fornece serviços abrangentes de corretagem, custódia e consultoria financeira para empresas de todos os tamanhos. Os serviços incluem estruturação de operações, apoio ao investidor e soluções de gestão não discricionária para otimizar o desempenho financeiro das empresas.

- Institucionais:

Para clientes institucionais, como fundos de investimento, fundos de pensão e outras entidades financeiras ou estatais, a RESULTADOS SCVM, S.A. oferece soluções

especializadas de corretagem, custódia e gestão de investimentos. A empresa também presta serviços de consultoria financeira personalizada e apoio ao investidor para ajudar as instituições a atingir os seus objetivos financeiros.

Através destas áreas de negócio comerciais, a RESULTADOS SCVM, S.A. compromete-se em fornecer soluções abrangentes e orientadas para o cliente, apoiando os seus clientes individuais e institucionais na gestão eficaz dos seus investimentos e no alcance dos seus objetivos financeiros.

3.4 CULTURA DE GESTÃO DE RISCO

A RESULTADOS considera a gestão de risco como um pilar fundamental de sua visão estratégica, dedicando atenção especial a esta área por meio de uma estrutura de órgãos colegiados independentes. Esta abordagem garante que a gestão de risco seja conduzida de forma independente das atividades geradoras de risco, com mecanismos de decisão e controle sob a alçada direta do Conselho de Administração da Corretora.

O Gabinete de Risco (GR) desempenha um papel crucial nesse processo, sendo responsável pela gestão de diferentes tipos de risco a que a corretora está exposta. Sua composição inclui profissionais especializados e experientes, dedicados a avaliar, monitorar e mitigar os riscos enfrentados pela Corretora.

O Risk Office, juntamente com outras funções de controle, reporta funcionalmente a comissões nomeadas pelo Conselho de Administração (CA), garantindo assim sua independência e autoridade. Além disso, o Risk Office complementa seu reporte hierárquico e administrativo ao CA nas veste de Comissão Executiva, visando uma gestão eficiente das atividades diárias, sem comprometer a segregação de funções.

Para reforçar ainda mais a independência das funções de controle, a Corretora estabeleceu uma Comissão de Riscos, dotada de competências delegadas diretamente pelo Conselho de Administração. Esta comissão monitoriza o nível geral de risco assumido pela RESULTADOS e supervisiona o processo de sua gestão, recebendo informações detalhadas sobre as atividades de gestão de risco e planejamento estratégico.

Ademais, a gestão de risco da Corretora é articulada com a atuação de outros órgãos, incluindo os comitês mencionados anteriormente. Esta abordagem integrada e abrangente visa garantir uma gestão eficaz e proativa dos riscos, promovendo a segurança e a estabilidade das operações da RESULTADOS SCVM, S.A. no mercado de capitais angolano.

A gestão de riscos consistiu numa ferramenta válida de mitigação de inconformidades, uma análise abrangente e detalhada das formas de riscos que impactaram as actividades económicas e financeiras da corretora, destacando áreas críticas e propondo estratégias de atenuação de riscos. O mesmo também ajudou a instituição a tomar decisões essenciais para a área de controlo, provocando uma cultura de gestão proativa de riscos para garantir a resiliência e o sucesso a curto, médio e longo prazo. Uma vez que o risco está subjacente à actividade financeira, procuramos garantir ao máximo uma gestão eficaz, de modo a tornar o controlo eficiente do risco, intermediação e gestão dentro dos limites de tolerância definidos pela instituição.

Com uma eficiente gestão e controlo dos riscos que afetam as actividades da RESULTADOS, foram garantidos os seguintes princípios:

- Limitação de riscos, através da identificação proativa e mitigação eficaz de potenciais ameaças à organização;
- Cumprimento rigoroso dos requisitos legais e normativos, assegurando conformidade com todas as obrigações legais e regulamentares aplicáveis;
- Integração na gestão de uma cultura de riscos, promovendo uma mentalidade de conscientização e responsabilidade em relação aos riscos em todos os níveis da organização;
- Antecipação e previsibilidade, permitindo uma melhor preparação para potenciais eventos adversos e uma resposta rápida e eficaz quando necessário;
- Estabelecimento de canais de informação e de reporte eficientes, facilitando a comunicação transparente e a prestação de contas em relação aos riscos identificados;
- Gestão adequada de conflitos de interesses, garantindo que as decisões e ações da organização sejam baseadas em critérios objetivos e éticos;

- Disponibilidade de documentação, garantindo que todos os processos, procedimentos e políticas relacionados à gestão de riscos sejam devidamente documentados e acessíveis para referência e auditoria.
- Auditorias Internas: Realização regular de auditorias internas e externas para avaliar a eficácia dos processos de gestão de riscos e identificar áreas de melhoria contínua;
- Mudanças regulatórias e de Mercado: Monitoramento constante das condições de mercado e das tendências regulatórias para ajustar estratégias e políticas de risco conforme necessário;
- Fortalecimento da resiliência organizacional, capacitando os colaboradores a responder de forma eficaz a situações de crise e a manter a continuidade dos negócios;
- Estabelecimento de parcerias estratégicas e colaborativas com outras instituições do setor financeiro para compartilhar melhores práticas e insights sobre gestão de riscos;
- Comunicação transparente e aberta com todas as partes interessadas, incluindo acionistas, clientes, reguladores e funcionários, para garantir uma compreensão comum dos riscos e das medidas adotadas para mitigá-los.

Para alcançar esse objetivo, a estrutura de gestão de riscos da RESULTADOS inclui:

Comissão de Controlo Interno:

Responsável por avaliar a eficácia do sistema de gestão de riscos e garantir sua conformidade com as melhores práticas e regulamentações aplicáveis.

As principais atribuições da Comissão de Controlo Interno incluem:

- Avaliação e promoção da eficácia do sistema de controlo interno, gestão de riscos e auditoria interna;
- Revisão e aprovação de políticas e procedimentos para monitorizar o sistema de controlo interno;
- Requisição e avaliação de relatórios periódicos sobre a eficácia do sistema de controlo interno, para detetar e corrigir deficiências;

- Acompanhamento das atividades das funções de controlo (Risco, Compliance e Auditoria Interna), incluindo relatórios de atividades, recomendações de controlo interno e execução do Plano de Auditoria Interna;
- Análise e elaboração de pareceres para o Conselho de Administração sobre temas relacionados com o controlo interno, particularmente no que diz respeito ao Gabinete de Risk Office e Compliance.

Gabinete de Gestão do Risco:

Encarregado da identificação, avaliação e monitoramento dos riscos materialmente relevantes para a RESULTADOS, bem como da supervisão das medidas adotadas para corrigir quaisquer deficiências no sistema de gestão de riscos.

Gabinete de Auditoria Interna:

Responsável por realizar avaliações independentes dos processos, procedimentos e controles internos relacionados com a política de gestão de riscos, garantindo a eficácia e conformidade do sistema.

Compliance

A função de Compliance na RESULTADOS é responsável pela coordenação da gestão do risco de compliance, reportando hierarquicamente à o Conselho de Administração. Sua atuação é independente e abrange todas as áreas, processos e atividades da Corretora. O objetivo principal do Compliance é contribuir para a prevenção e mitigação dos riscos de compliance, incluindo sanções legais ou regulatórias, perdas financeiras e danos à reputação decorrentes do não cumprimento de leis, regulamentos, boas práticas financeiras e código de conduta.

O gabinete de Compliance avalia a adequação e eficácia dos procedimentos adotados pela Corretora, fornecendo pareceres e análises solicitados por diversas áreas e gabinetes. Identifica e avalia os riscos associados, propondo correções e medidas mitigadoras. Realiza uma análise contínua do ambiente de controle e conformidade.

Dentro das atribuições do Compliance, destacam-se o acompanhamento e supervisão do risco de branqueamento de capitais, financiamento do terrorismo, proliferação de armas de destruição em massa e violação de medidas restritivas. Além disso, o gabinete monitora a conformidade legal e regulamentar, a proteção de dados pessoais, a prevenção de corrupção e suborno, entre outras responsabilidades.

Durante o ano de 2023, o gabinete de Compliance realizou diversas iniciativas, como o suporte à negociação para implementação de uma nova ferramenta de monitorização para clientes e transações no âmbito da prevenção de branqueamento de capitais e financiamento do terrorismo. Também continuou a implementação do programa de verificação de cumprimento, encerrou recomendações internas e concluiu projetos de remediação em curso. Além disso, acompanhou e implementou novos requisitos legais e regulamentares e concebeu um plano de prevenção de riscos de corrupção e infrações conexas.

Ao longo de 2023, o Gabinete de Compliance participou ativamente nas reuniões do Conselho de Administração e Conselho Fiscal, fornecendo informações sobre suas atividades, apresentando relatórios de gestão periódicos e indicando a evolução na implementação dos planos de ação definidos.

Enquadramento Regulamentar e Principais Alterações de Impacto em 2023

Enquadramento Regulamentar e Principais Alterações de Impacto em 2023

A função de Compliance na RESULTADOS tem como objetivo garantir que a instituição opera em conformidade com as leis, regulamentos, normativos internos e acordos nacionais e internacionais que regem suas atividades. Isso visa evitar sanções legais ou regulatórias, bem como prejuízos financeiros ou reputacionais decorrentes do não cumprimento das normas estabelecidas.

Durante o ano de 2023, o mercado de capitais registrou Marcos significativos, dentre eles destacamos:

A transferência dos serviços e atividades de investimento em valores mobiliários e instrumentos derivados que deram origem as instruções n05/CMC/03-23 e a Instrução n09/CMC/06-23, a primeira, vai de encontro ao regulado no n.º 2 do art 440 da Lei sobre o regime geral das instituições financeiras (Lei n.º 14/21, de 19 de Maio), que prevê a exclusividade dos serviços e atividades de investimento em valores mobiliários e instrumentos derivados apenas pelas Instituições Financeiras não bancárias ligadas ao mercado de capitais e ao investimento, onde estas estariam sujeitas a supervisão da Comodsa do mercado de Capitais.

Nesta altura as instituições financeiras bancárias foram orientadas a transferir os serviços ora prestados para as corretoras e distribuidoras de valores mobiliários, na sequência desta obrigação surge a segunda instrução sobre a transferência de valores mobiliários no âmbito do processo de transição dos serviços e atividades de investimento em valores mobiliários e instrumentos derivados, esta instrução teve como principal objetivo assegurar a efetiva transferência dos valores mobiliários de natureza corporativa e dos títulos de dívida pública para os agentes de intermediação autorizados, bem como garantir a proteção dos investidores, segurança jurídica, a transparência e o regular funcionamento do mercado de valores mobiliários e instrumentos derivados.

Com esta instrução aprovou-se a transferência dos valores mobiliários sem indicação expressa dos investidores, desde que se tenha previamente verificado a impossibilidade da transferência informada, esgotando as vias de comunicação .

Adicionalmente A nível de instruções emanadas pelo regulador , verificou-se ainda a revogação da instrução 012/CMC/11-17 pela 06/CMC/04-23, instrução sobre relatório de prevenção e combate ao branqueamento de capitais, do financiamento do terrorismo e da proliferação de armas de destruição em massa, obrigando assim que anualmente enviemos um relatório específico sobre o sistema de controlo interno e demais elementos informativos para a prevenção e combate ao branqueamento de capitais, do financiamento ao terrorismo e da proliferação de armas de destruição em massa.

3.6 ORGANIZAÇÃO DA GESTÃO DO RISCO

A gestão do risco na RESULTADOS SCVM, S.A. é uma prioridade estratégica, integrada em todas as áreas de negócio e processos da empresa. A nossa abordagem proativa e abrangente visa identificar, avaliar, monitorizar e mitigar os riscos em todos os níveis da organização.

A gestão de risco é uma responsabilidade primordial do Conselho de Administração. O Gabinete de Risco é a estrutura orgânica encarregada de prestar assessoria e de operacionalizar o modelo de gestão de risco em todas as suas facetas, exceto no que diz respeito ao Risco de Compliance, cuja implementação é atribuída ao Gabinete de Compliance.

Abaixo descrevemos a organização da gestão do risco da RESULTADOS:

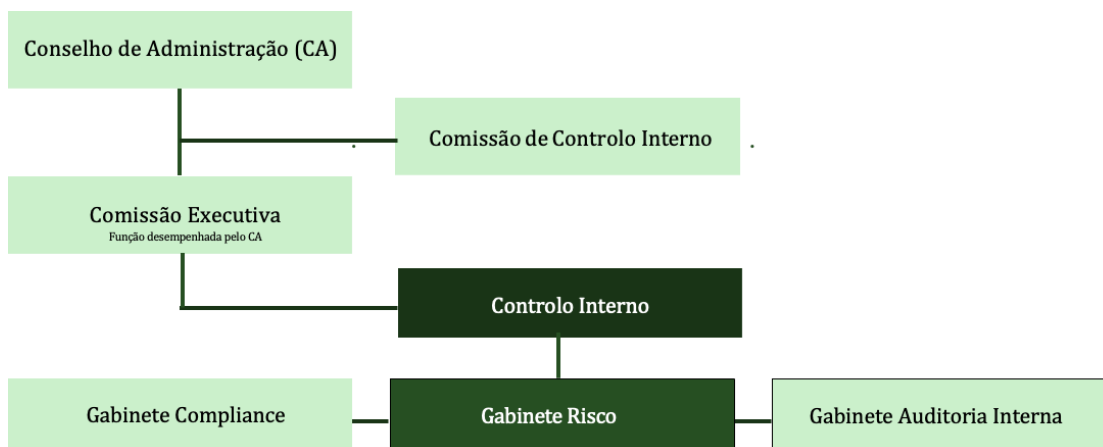

Conselho de Administração

O Conselho de Administração da RESULTADOS é encarregado de estabelecer, formalizar e implementar um sistema de gestão de riscos abrangente. Isso inclui a identificação, avaliação, controlo e monitorização de todos os riscos materiais aos quais a empresa está exposta. O objetivo é garantir que esses riscos permaneçam dentro dos limites previamente definidos e que não tenham um impacto significativo na situação financeira da RESULTADOS. Além disso, o Conselho de Administração é responsável por definir e aprovar os limites de delegação de competências para os órgãos inferiores, bem como processos e procedimentos relacionados, incluindo o cálculo de perdas por imparidades para os instrumentos financeiros na carteira própria.

Comissão de Controlo Interno

A Comissão de Controlo Interno da RESULTADOS desempenha um papel fundamental na supervisão e avaliação do sistema de controlo interno da empresa. Esta comissão tem como objetivo identificar e mitigar os riscos operacionais e financeiros, garantindo a eficácia dos processos e procedimentos internos.

Gabinete de Gestão do Risco

O Gabinete de Gestão do Risco é responsável pela identificação, avaliação e gestão proativa de todos os riscos enfrentados pela RESULTADOS. Este gabinete utiliza ferramentas e metodologias avançadas para analisar e quantificar os riscos financeiros, operacionais e estratégicos, garantindo uma abordagem sistemática e baseada em dados para a gestão do risco.

Gabinete de Auditoria Interna

O Gabinete de Auditoria Interna da RESULTADOS desempenha um papel fundamental na avaliação da eficácia dos processos de controlo interno e gestão de risco. Este gabinete realiza auditorias regulares para avaliar o cumprimento das políticas e procedimentos estabelecidos e identificar áreas de melhoria.

Gabinete de Compliance

O Gabinete de Compliance assegura que a RESULTADOS cumpra todas as leis, regulamentos e padrões éticos relevantes. Este gabinete monitoriza continuamente as atividades da empresa para garantir a conformidade com os requisitos regulamentares e éticos, mitigando assim o risco de não conformidade e protegendo a reputação da empresa.

Linhas de defesa

As três linhas de defesa da RESULTADOS são estruturadas de forma a garantir um adequado nível de segregação e independência, preservando assim a eficácia do esquema geral.

A gestão do risco é operacionalizada através da ação concertada das três linhas de defesa, estabelecidas ao nível da estrutura organizacional:

1ª LINHA DE DEFESA

A primeira linha de defesa engloba as unidades organizacionais responsáveis pela gestão direta dos riscos. Suas responsabilidades incluem:

- Identificação e avaliação dos riscos dentro de suas áreas de atuação.
- Implementação de medidas e controlos para mitigar os riscos identificados.
- Garantia de conformidade com as políticas e procedimentos estabelecidos.
- Comunicação eficaz sobre os riscos identificados e as medidas adotadas para mitigá-los.

2ª LINHA DE DEFESA

A segunda linha de defesa inclui as funções de Gestão de Risco e de Compliance. Suas responsabilidades abrangem:

- Controlo da implementação dos modelos de gestão de riscos e cumprimento das políticas e limites estabelecidos.
- Supervisão da gestão dos riscos assumidos e emissão de pareceres sobre os mesmos.
- Facilitação da visão consolidada dos riscos.
- Identificação, avaliação e reporte dos riscos assumidos.
- Desenvolvimento de propostas sobre a natureza e níveis de tolerância ao risco.

3ª LINHA DE DEFESA

A terceira linha de defesa é representada pela Auditoria Interna, responsável por uma revisão independente e crítica das práticas de gestão de riscos. Suas responsabilidades incluem:

- Avaliação regular da adequação e eficácia das políticas, métodos e procedimentos de gestão de riscos.

- Verificação da conformidade com as políticas estabelecidas.
- Identificação de áreas de melhoria nos processos de gestão de riscos.

No que diz respeito às estruturas de decisão e acompanhamento, para além das reuniões do Conselho de Administração, a organização da RESULTADOS prevê o funcionamento de vários comités. Estes comités têm poderes específicos de decisão relativos aos riscos financeiros e não financeiros. Destaca-se entre estes o Comité de Controlo Interno e o Comité CALCO.

IDENTIFICAÇÃO DOS RISCOS RELEVANTES

A análise e identificação meticulosa dos riscos é uma etapa fundamental na gestão eficaz dos mesmos. Este processo na RESULTADOS é composto por quatro fases estruturadas:

- a. Identificação: Inicialmente, são identificados todos os tipos de riscos relevantes, considerando sua natureza, probabilidade e impacto potencial.
- b. Avaliação: Os riscos identificados são submetidos a uma avaliação minuciosa para determinar sua relevância e categorização, levando em conta seu impacto e severidade.
- c. Controlo: Após a avaliação, são implementadas medidas de controlo e mitigação adequadas para reduzir ou eliminar os riscos identificados.
- d. Acompanhamento e Reporte: Por fim, é estabelecido um processo contínuo de acompanhamento e reporte dos riscos, garantindo que sejam monitorados de forma eficaz e que as informações relevantes sejam comunicadas às partes interessadas de maneira oportuna e precisa.

3.7 Sistema de Gestão de Riscos

A identificação, qualificação e gestão eficaz dos diversos tipos de riscos são fundamentais para a RESULTADOS SCVM, S.A., enquanto sociedade corretora de valores mobiliários. A compreensão detalhada dos riscos permite-nos antecipar, mitigar e responder de forma adequada aos desafios do ambiente em que operamos.

Riscos Financeiros

Os riscos financeiros constituem uma parte significativa do nosso panorama de gestão de riscos, sendo essenciais para a proteção da nossa posição financeira e para a preservação do valor para os nossos acionistas. Dentre os principais riscos financeiros identificados, destacam-se:

Risco de Balanço: Relativo à exposição a ativos e passivos que podem sofrer variações de valor de mercado.

Risco de Liquidez: Associado à capacidade de honrar compromissos financeiros no curto prazo, considerando os recursos disponíveis.

Risco de Taxa de Juro: Refere-se à possibilidade de perdas financeiras devido a variações nas taxas de juros.

Risco de Taxa de Câmbio: Relativo à exposição a flutuações nas taxas de câmbio que afetam ativos, passivos e receitas.

Risco de Solvabilidade: Refere-se à capacidade da empresa de cumprir com suas obrigações financeiras no longo prazo.

Risco de Concentração: Relativo à exposição a um único cliente, setor ou mercado, aumentando a vulnerabilidade a eventos adversos específicos.

Riscos não Financeiros

Os riscos não financeiros considerados como materialmente significativos na RESULTADOS Sociedade Corretora de Valores Mobiliários incluem o risco operacional, o risco de estratégia, o risco de reputação, o risco de compliance, o risco de sistemas de informação e o risco socioambiental e de governance.

A gestão destes riscos abrange a identificação, medição, mitigação e monitorização de todas as potenciais fontes de risco, visando abranger de forma abrangente a infraestrutura e a atividade da organização. O objetivo é detetar, mitigar e monitorar atividades e comportamentos que possam originar riscos operacionais, estratégicos ou reputacionais.

Os riscos não financeiros são intrínsecos aos diferentes processos da cadeia de valor da Corretora e a todas as suas unidades orgânicas.

Na Comissão de Controlo Interno, são apresentados os principais aspetos relacionados com a gestão dos riscos não financeiros, incluindo as conclusões da avaliação dos riscos e o acompanhamento do seu impacto ao longo da cadeia de valor da Instituição. Este fórum orienta as equipas da Corretora, especialmente as áreas de controlo interno, na definição de planos de ação em resposta a eventos específicos ou para melhorar o ambiente de controlo organizacional.

Embora a gestão desses riscos seja uma responsabilidade compartilhada em toda a instituição, a identificação e avaliação dos mesmos são delegadas às áreas de controle, enquanto o monitoramento e reporte são conduzidos pelo Gabinete de Risco.

Ferramentas de gestão de risco operacional

A RESULTADOS possui um sólido modelo de gestão de riscos, em conformidade com sua Política de Gestão de Risco Operacional, que estabelece os princípios, ações, papéis e responsabilidades essenciais para a identificação, avaliação, tratamento e controle dos riscos operacionais enfrentados pela empresa.

Para garantir uma gestão eficaz dos riscos operacionais, a RESULTADOS faz uso das seguintes ferramentas:

Mapa de Eventos de Risco Operacional: Uma ferramenta fundamental para identificar e mapear os eventos de risco operacional, fornecendo uma visão abrangente das potenciais ameaças enfrentadas pela organização.

Indicadores-Chave de Risco (KRI): Estes indicadores são utilizados para monitorar e medir continuamente os níveis de risco operacional, permitindo uma avaliação proativa da situação e uma rápida resposta a qualquer desvio dos padrões estabelecidos.

Matriz Integrada de Risco Operacional: Esta matriz é uma ferramenta abrangente que combina dados de várias fontes, incluindo o mapeamento de processos e o acompanhamento das atividades das unidades estruturais. Seus objetivos principais incluem:

Aprimorar a compreensão dos riscos e reduzir desvios no julgamento individual:

Para melhorar a compreensão dos riscos, a RESULTADOS adota uma abordagem abrangente, realizando análises detalhadas e revisões periódicas, com a participação ativa de todas as partes interessadas. Este processo visa assegurar que todos os

colaboradores tenham uma visão clara dos potenciais impactos e consequências associados a cada tipo de risco. Promovemos uma cultura organizacional que valoriza a transparência, a comunicação aberta e a partilha de informações, reduzindo assim os desvios no julgamento individual e promovendo uma visão unificada dos riscos enfrentados pela empresa.

Controlar e mitigar as consequências dos riscos:

Para controlar e mitigar as consequências dos riscos, a RESULTADOS implementa medidas preventivas e planos de contingência específicos para cada tipo de risco identificado. Isto inclui o estabelecimento de procedimentos claros e diretrizes operacionais que visam reduzir a probabilidade de ocorrência de eventos de risco, bem como a preparação de estratégias de resposta para lidar eficazmente com situações adversas caso elas ocorram. Além disso, monitorizamos continuamente os indicadores-chave de desempenho e os alertas de risco para identificar precocemente quaisquer sinais de problemas e tomar medidas corretivas imediatas.

Identificar oportunidades de melhoria nos controles internos:

A RESULTADOS está empenhada em promover uma cultura de melhoria contínua nos seus processos e controles internos. Para identificar oportunidades de aprimoramento, realizamos avaliações regulares dos controles existentes, analisamos as lições aprendidas com incidentes passados e buscamos feedback de todas as partes interessadas envolvidas no processo de gestão de riscos. Com base nessas análises, desenvolvemos planos de ação específicos para implementar melhorias nos controles internos, visando fortalecer a resiliência da empresa e garantir uma gestão eficaz dos riscos em todas as áreas de atuação.

Perfil de Risco

O Perfil de Risco reflete a abordagem operacional do apetite ao risco e da visão estratégica do Conselho de Administração em relação à gestão dos diversos riscos que afetam a atividade da RESULTADOS Sociedade Corretora de Valores Mobiliários. Este perfil estabelece os níveis de tolerância ao risco que devem ser observados e cumpridos durante a gestão.

É construído com base nos riscos aos quais a Corretora está exposta na execução da sua estratégia e na condução das suas operações. Para cada risco, são definidos limites que se enquadram em três níveis de detalhe:

Apetite ao Risco: Reflete a quantidade de risco que a Corretora está disposta a assumir, considerando a sua estratégia e capacidade financeira para suportar perdas.

Tolerância ao Risco: Representa o valor máximo de risco que a Corretora aceita durante a sua atividade, sem comprometer a sua estabilidade, posição e solidez.

Capacidade de Assunção de Risco: Refere-se à exposição total ao risco que a Corretora pode suportar. A exposição total ao risco não pode exceder a capacidade da instituição de aceitar risco, caso contrário, ela não conseguirá cumprir as suas obrigações.

Esses limites são definidos com base em métricas específicas que avaliam a exposição da instituição aos diferentes tipos de risco. Além de servirem como mecanismos de controlo e monitorização da atividade, esses limites também funcionam como referências na avaliação do cumprimento dos objetivos estratégicos e de gestão de risco.

Para garantir a integração eficaz desses elementos na estratégia de negócio e gestão, é fundamental monitorar e relatar periodicamente o cumprimento dos limites e níveis de tolerância de forma estruturada, e avaliar periodicamente a adequação desses limites.

04

CAPITAL HUMANO

- 4.1. Quadro de Pessoal
- 4.2. Processos Decorrentes
- 4.3. Política de Remuneração

4.1 QUADRO DE PESSOAL

Enquadramento

Capital Humano - Nossas Pessoas

Na RESULTADOS, reconhecemos que o desenvolvimento das pessoas é o alicerce fundamental para o nosso sucesso. Acreditamos firmemente que nossos colaboradores são nosso maior ativo e, portanto, investimos continuamente em seu crescimento e desenvolvimento.

Em nossa visão estratégica para 2024, reforçamos nosso compromisso com o desenvolvimento e reconhecimento de talentos, visando proporcionar uma experiência de excelência. Estamos empenhados em criar um ambiente que valorize e potencialize o talento de nossa equipe, pois sabemos que colaboradores bem preparados e motivados são essenciais para a entrega de serviços de alto valor agregado, contribuindo diretamente para o sucesso da RESULTADOS.

A satisfação de nossos colaboradores e de nossos clientes é crucial para medir nosso desempenho e sucesso. Estamos comprometidos em cultivar uma cultura organizacional que promova o bem-estar e o desenvolvimento pessoal e profissional de nossa equipe, ao mesmo tempo em que garantimos uma experiência excepcional para nossos clientes.

Consideramos nossos colaboradores como um fator diferencial, que eleva a qualidade de nossos serviços e fortalece nossa ambição de ser uma instituição de referência. Através do desenvolvimento e engajamento de nossa equipe, buscamos não apenas alcançar nossos objetivos comerciais, mas também impactar positivamente a vida de nossos colaboradores e contribuir para a construção de um futuro melhor para todos.

Quadro de Pessoal

Recrutamento e Seleção de Pessoal em 2024

O ano de 2024 foi um ímpar e histórico para a CORRETORA, com um significativo processo de recrutamento e seleção de novos colaboradores. No período de março à dezembro, a RESULTADOS contratou diretamente seis (2) jovens talentos, representando um impulso essencial para o crescimento e desenvolvimento da equipa.

Destes, 50% estavam desempregados anteriormente, destacando o papel da CORRETORA na geração de oportunidades de emprego para jovens talentosos..

Descrição	Número de Colaboradores	Percentual
Jovens contratados	2	
Desempregados anteriormente	1	50%
Vindo de outras Instituições	1	50%
Total de novos colaboradores	2	

Perfil Demográfico dos Colaboradores

Ao analisar a composição por gênero, a RESULTADOS demonstrou um equilíbrio notável em sua força de trabalho, com 50% dos colaboradores sendo do sexo feminino e 50% do sexo masculino.

Gênero	Número de Colaboradores	Percentual
Feminino	4	50%
Masculino	4	50%

Faixa Etária

Em relação à faixa etária, a maioria dos colaboradores tinha mais de 32 anos, representando metade da equipa. A idade média por escalão dos colaboradores foi de 33 anos, indicando um perfil experiente e maduro.

Faixa Etária	Número de Colaboradores	Percentual
Menos de 32 anos	4	50%
32 anos ou mais	4	50%

Nível de Educação dos Colaboradores

Quanto às qualificações educacionais, todos os colaboradores da RESULTADOS possuem formação superior, com ênfase em licenciatura e pós-graduação, incluindo mestrados. Essa alta qualificação reflete o compromisso da CORRETORA com a excelência e o profissionalismo em todas as áreas de atuação.

Nível de Educação	Número de Colaboradores	Percentual
Formação Superior	8	100%
Licenciatura	8	100%
Pós-graduação	0	100%
Mestrando	1	16,6%

Esses dados demonstram o compromisso da CORRETORA em cultivar um ambiente diversificado, inclusivo e altamente qualificado, essencial para impulsionar o sucesso e a inovação em um ambiente competitivo de mercado.

Processos Correntes

Nesta seção, detalharemos as atividades relacionadas a admissões, demissões, formação e capacitação dos colaboradores.

Admissões

Durante o ano de 2024, a CORRETORA efetuou admissões para fortalecer sua equipe e impulsionar o crescimento organizacional. Ao longo desse período, foram admitidos 6 novos colaboradores, distribuídos ao longo dos meses conforme a demanda operacional.

Mês	Número de Admissões
Janeiro	0
Fevereiro	0
Março	1
Abril	0
Maiο	0
Junho	0
Julho	0
Agosto	0
Setembro	1
Outubro	0

Demissões

Durante o período em análise, a CORRETORA se orgulha em informar que não foram registrados quaisquer processos de rescisão contratual. Esse resultado reflete o compromisso da empresa em manter um ambiente de trabalho estável e colaborativo.

Mês	Número de Admissões
2	2

Formação e Capacitação

Investir na formação e capacitação dos colaboradores é fundamental para o desenvolvimento contínuo da equipe e o sucesso organizacional. Ao longo do ano, foram realizados diversos cursos de formação interna e externa, abordando temas essenciais para o desempenho das atividades da CORRETORA. Essas iniciativas refletem o compromisso da empresa em promover o crescimento profissional de seus colaboradores e garantir que eles estejam sempre atualizados com as melhores práticas do mercado financeiro.

Tipo de Curso	Número de Colaboradores	Horas de Treinamento
Curso Interno	15	120
Curso Externo	12	80
Workshops	8	60
Palestras	10	40
Seminários	6	50

Este investimento em capacitação proporciona uma equipe mais qualificada e preparada para enfrentar os desafios do mercado, contribuindo para o crescimento e aperfeiçoamento contínuo da CORRETORA.

Política de Remuneração

Política de Remuneração dos Órgãos Sociais

A Política de Remuneração dos Órgãos Sociais da RESULTADOS SCVM, S.A. é pautada por princípios que visam garantir uma governança alinhada às melhores práticas do mercado, assegurando uma remuneração fixa competitiva para a atração e retenção de profissionais capacitados, além de benefícios e remuneração variável que incentivem o desempenho individual e coletivo e premiem resultados alcançados. A política também busca alinhar interesses de todos os stakeholders, considerando a sustentabilidade de resultados de curto, médio e longo prazo, a gestão prudente de riscos e o respeito a regulamentações e orientações de procedimentos e política de remuneração. Para garantir esses objetivos, a política prevê mecanismos de diferimento, redução e reversão da componente de remuneração variável.

Categoria de Remuneração	Descrição
Remuneração Fixa	Salário base e benefícios fixos oferecidos aos membros dos órgãos sociais.
Remuneração Variável	Bônus e incentivos vinculados ao desempenho individual e coletivo, premiando resultados alcançados.
Benefícios	Pacote de benefícios que podem incluir plano de saúde, seguro de vida, participação nos lucros, entre outros.
Mecanismos de Diferimento	Política que permite o adiamento da remuneração variável por determinado período de tempo.
Mecanismos de Redução	Procedimentos para diminuição da remuneração variável em casos específicos, como falhas no desempenho ou não cumprimento de metas.
Mecanismos de Reversão	Possibilidade de reverter a remuneração variável concedida em caso de resultados adversos ou violação de políticas internas.

Política de Remuneração e Benefícios para o Capital Humano

A Política de Remuneração e Benefícios para o Capital Humano da RESULTADOS SCVM SA é um conjunto de princípios, regras e procedimentos que guiam a fixação dos critérios, da estrutura e das condições de pagamento da remuneração devida aos Colaboradores da empresa, incluindo o processo de avaliação de desempenho. Com base nas melhores práticas de mercado, a política tem como objetivo fornecer vantagem competitiva para atrair e reter as competências necessárias para cumprir a missão da empresa, além de promover os valores e comportamentos desejáveis. A política visa informar os Colaboradores sobre os critérios que os tornam elegíveis para a atribuição de prêmios e recompensas, levando em conta a experiência, o nível de responsabilidade e o desempenho individual e global.

Categoria de Remuneração e Benefícios	Descrição
Salário Base	Remuneração fixa mensal paga aos colaboradores.
Remuneração Variável	Bônus e incentivos relacionados ao desempenho individual e coletivo.
Benefícios	Pacote de benefícios, como plano de saúde, seguro de vida, vale-refeição, entre outros.
Prêmios e Recompensas	Reconhecimento financeiro por desempenho excepcional ou contribuições significativas.
Desenvolvimento Profissional	Investimento em formação, capacitação e programas de desenvolvimento para os colaboradores.
Plano de Carreira	Estrutura para progressão e crescimento na empresa com base no desempenho e competências.

05

Proposta De Aplicação Dos Resultados

5.1. Enquadramento

5.2. Proposta De Aplicação dos Resultados 2023

5.1 ENQUADRAMENTO

Enquadramento

A rubrica "Proposta de Aplicação dos Resultados" desempenha um papel fundamental nos Relatórios e Contas de uma empresa, refletindo as decisões estratégicas tomadas pelo Conselho de Administração em relação ao resultado líquido obtido durante o exercício financeiro. Neste contexto, a RESULTADOS Sociedade Corretora de Valores Mobiliários, no seu Relatório e Contas de 2024, apresenta a proposta para a utilização do resultado líquido negativo obtido no exercício.

A proposta de aplicação dos resultados é uma parte essencial do processo de prestação de contas da empresa aos seus stakeholders, incluindo acionistas, reguladores, investidores e outras partes interessadas. Ela reflete não apenas a situação financeira da empresa, mas também as estratégias adotadas para garantir sua sustentabilidade e crescimento futuro.

Neste sentido, a proposta de aplicação dos resultados é cuidadosamente analisada e fundamentada pelo Conselho de Administração, levando em consideração diversos fatores, como as perspectivas de mercado, as necessidades de investimento, a política de dividendos, as obrigações legais e regulamentares, entre outros.

Ao apresentar esta rubrica no Relatório e Contas de 2024, a RESULTADOS Sociedade Corretora de Valores Mobiliários demonstra transparência e responsabilidade na gestão dos seus recursos financeiros, buscando sempre o melhor interesse da empresa e de seus stakeholders.

Proposta De Aplicação Dos Resultados

Com base nas disposições legais e regulamentares aplicáveis, o Conselho de Administração da RESULTADOS, após análise criteriosa do Resultado Líquido negativo referente ao exercício findo em 31 de dezembro de 2024, no montante de 16.688.467,14 (Dezasseis milhões, seiscentos e oitenta e oito mil, quatrocentos e sessenta e sete e vinte e quatro kwanzas e setenta e dois cêntimos), propõe a seguinte aplicação dos resultados:

Transferência para Resultados Transitados: Em conformidade com as melhores práticas contábeis e visando preservar a saúde financeira da empresa, propõe-se que o Resultado Líquido negativo seja transferido para os Resultados Transitados.

Essa medida permite que o montante seja absorvido pelo patrimônio líquido da empresa e distribuído ao longo de exercícios futuros, mitigando o impacto imediato nas demonstrações financeiras.

Esta proposta de aplicação dos resultados reflete o compromisso do Conselho de Administração em garantir a estabilidade financeira da RESULTADOS Sociedade Corretora de Valores Mobiliários, preservando sua capacidade de investimento, crescimento e geração de valor a longo prazo. A transferência para Resultados Transitados proporciona uma base sólida para enfrentar desafios futuros e aproveitar oportunidades de negócio que possam surgir, alinhando-se com os objetivos estratégicos da empresa e o interesse de seus acionistas e demais stakeholders.

Solândia Lukeny Pedro Tataleny Caputo

Solândia L. P. Tataleny Caputo

Presidente Do Conselho de Administração

Simão Bráulio Pedro Francisco

Simão Bráulio Pedro Francisco

Administrador Executivo

Edmara Alice C. L João

Edmara A. C. L. João

Administradora Executiva



06

NOTAS ÀS DEMONSTRAÇÕES
FINANCEIRAS E ANEXO ÀS
DEMONSTRAÇÕES FINANCEIRAS

Balanço Patrimonial Em 31 de Dezembro de 2024 e 2023 (Valores em AKZ)

Activo	Notas	31/12/2024	31/12/2023
Disponibilidades		16 640 977	2 170 285
Disponibilidades em Instituições Financeiras	3	16 640 977	2 170 285
Aplicações de Liquidez		-	14 100 000
Operações de Compra de Títulos de Terceiros com Acordo de Revenda	4	-	14 100 000
Outros Valores		10 179 065	33 743
Outros Valores de Natureza Cível	5	10 179 065	33 743
Activo Fixo Tangíveis e Intangíveis		20 257 409	27 445 081
Activos Fixos Tangíveis		12 334 208	24 750 175
Activos Intangíveis	6	7 923 201	2 694 907
TOTAL ACTIVOS		47 077 451	43 749 110
Outras Captações		15 000 000	-
Dívidas Subordinadas	7	15 000 000	-
Adiantamentos de Clientes		2 792 456	182 000
Adiantamentos de Clientes	8	2 792 456	182 000
Outras Obrigações		1 135 542	629 279
Outras Obrigações de Natureza Fiscal	9	1 135 542	629 279
TOTAL DO PASSIVO		18 928 088	811 279
Interesses Minoritários		-	-
TOTAL DOS INTERESSES MINORITÁRIOS		-	-
Capital Social	11	15 000 000	15 000 000
Prestações suplementares	11	92 664 420	92 664 420
Reservas e Fundos		-	-
Resultados Potenciais	12	(16 788 467)	(24 632 325)
Resultados Transitados	12	(64 726 589)	(40 094 264)
TOTAL DOS FUNDOS PRÓPRIOS		28 149 364	42 937 831
TOTAL PASSIVO, FUNDOS PRÓPRIOS E INTERESSES MINORITÁRIOS		47 077 451	43 749 110

NOTAS ÀS DEMONSTRAÇÕES FINANCEIRAS

Demonstrações de Resultados do exercício findo em 31 de Dezembro de 2024 e 2023

Rubricas	Notas	31/12/2024	31/12/2023
Proveitos de Instrumentos Financeiros Activos		184 766	508 158
Proveitos de Aplicações de Liquidez	13	184 766	508 158
(1) MARGEM FINANCEIRA		184 766	508 158
Resultados de Prestação de Serviços Financeiros		47 969 078	10 614 307
Proveitos de Prestação de Serviços	14	47 969 078	10 614 307
(2) RESULTADO DA INTERMEDIÇÃO FINANCEIRA		48 153 844	11 122 465
Custos Administrativos e de Comercialização		(63 351 765)	(35 306 672)
Pessoal	15	(31 380 692)	(16 178 915)
Fornecimentos de Terceiros	16	(14 423 527)	(5 417 416)
Impostos e Taxas Não Incidentes Sobre o Resultado	17	(457 567)	(13 337)
Penalidades Aplicadas Por Autoridades Reguladoras	18	-	(4 000)
Outros Custos Administrativos e de Comercialização	19	-	-
Depreciações e Amortizações	20	(17 089 979)	(13 693 004)
Outros Custos e Proveitos Operacionais		1 490 546	(448 117)
(3) RESULTADO OPERACIONAL		(16 668 467)	(24 632 325)
Outros ganhos e perdas não operacionais	21	(100 000)	-
(4) RESULTADO ANTES DE IMPOSTOS E OUTROS ENCARGOS		(16 788 467)	(24 632 325)
Encargos sobre o Resultado Corrente (5)		-	-
Impostos sobre o Resultado		-	-
Participações no Resultado		-	-
Contribuições sobre o Resultado		-	-
RESULTADO CORRENTE LÍQUIDO = (5) + (4)		(16 788 467)	(24 632 325)
Interesses Minoritários		-	-
Interesses dos Sócios Minoritários no Resultado		-	-
APURAMENTO DO RESULTADO		(16 788 467)	(24 632 325)

Composição Custos Administrativos

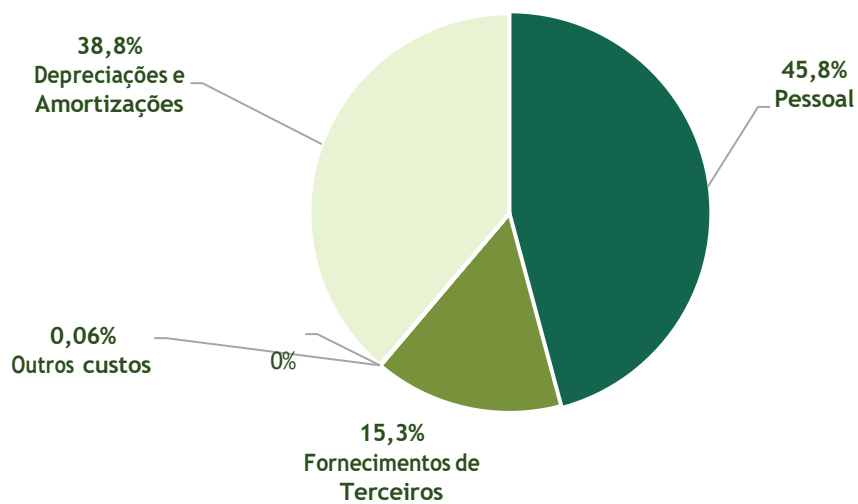

NOTAS ÀS DEMONSTRAÇÕES FINANCEIRAS

Demonstrações de Fluxos de Caixa do exercício findo em 31 de Dezembro de 2024 e 2023

Descrição	31/12/2024	31/12/2023
1- Recebimentos de Proveitos de Instrumentos Financeiros Activos	184 766	508 158
Recebimentos de Proveitos de Aplicações de Liquidez	184 766	508 158
2- Pagamentos de Custos de Instrumentos Financeiros Passivos	(1 201 929)	(159 500)
Pagamentos de Custos de Operações para Obtenção de Liquidez	(1 201 929)	(159 500)
3- FLUXO DE CAIXA DE MARGEM FINANCEIRA (1+2)	(1 017 162)	348 658
4- Fluxo de Caixa dos Resultados de Prestação de Serviços Financeiros	47 969 077	10 762 564
Recebimentos de Proveitos de Serviços Financeiros Prestados	47 969 077	10 762 564
5- FLUXO DE CAIXA OPERACIONAL DA INTERMEDIÇÃO FINANCEIRA (3+4)	46 951 915	11 111 222
6- Pagamentos de Custos Administrativos e de Comercialização	(46 261 786)	(21 114 390)
Pagamentos ao Pessoal	(31 380 692)	(15 678 461)
Pagamentos de Fornecimentos de Terceiros	(14 423 527)	(5 417 416)
Pagamentos de Impostos e Taxas Não Incidentes sobre o Resultado	(457 567)	(14 512)
Pagamentos de Penalidades Aplicadas por Autoridades Reguladoras	-	(4 000)
7- Pagamentos de Encargos sobre o Resultado	-	-
8- Fluxo de Caixa dos Outros Valores e Outras Obrigações	-	-
9- RECEBIMENTOS E PAGAMENTOS DE OUTROS PROVEITOS E CUSTOS OPERACIONAIS (6+7+8)	(46 261 786)	(21 114 390)
10- FLUXO DE CAIXA DAS OPERAÇÕES (5+9)	690 129	(10 003 168)
11- Fluxo de Caixa dos Investimentos em Aplicações de Liquidez	-	(14 100 000)
Fluxo de Caixa dos Investimentos em Operações do Mercado Monetário Interfinanceiro	-	(14 100 000)
12- Fluxo de Caixa dos Investimentos em Títulos e Valores Mobiliários Activos	-	-
13- Fluxo de Caixa dos Investimentos em Créditos	-	-
14- FLUXO DE CAIXA DE INVESTIMENTO DE INTERMEDIÇÃO FINANCEIRA (11+12+13)	-	(14 100 000)
15- Fluxo de Caixa de Activos Fixos Tangíveis e Activos Intangíveis	14 069 180	(9 661 466)
Fluxo de Caixa da Aquisição de Activos Fixos Tangíveis e Activos Intangíveis	(10 190 923)	(9 661 466)
Fluxo de Caixa dos Resultados na Alienação de Activos Fixos Tangíveis	-	-
Fluxo de Caixa dos Outros Ganhos e Perdas Não Operacionais	24 260 102	-
16- FLUXO DE CAIXA DE INVESTIMENTOS (14+15)	14 069 180	(23 761 466)
17- Fluxo de Caixa dos Financiamentos com Outras Captações	-	-
Fluxo de Caixa dos Financiamentos com Dívidas Subordinadas	-	-
Fluxo de Caixa dos Financiamentos com Instrumentos Híbridos de Capital e Dívida	-	-
Fluxo de Caixa dos Financiamentos com Outras Captações Contratadas	-	-
18- FLUXO DE CAIXA DOS FINANCIAMENTOS DE INTERMEDIÇÃO FINANCEIRA (17)	-	-
19- Fluxo de Caixa dos Financiamentos com Fundos Próprios	-	17 664 420
Recebimentos por Aumentos de Capital Social	-	17 664 420
Pagamentos por Reduções de Capital Social	-	-
Pagamentos de Dividendos	-	-
Recebimentos por Alienação de Ações ou Quotas Próprias em Tesouraria	-	-
Pagamentos por Aquisição de Ações ou Quotas Próprias em Tesouraria	-	-
Capital Social	-	-
20- Fluxo de Caixa dos Investimentos em Outros Valores	(288 617)	-
Fluxo de Caixa dos Financiamentos com Outras Obrigações de Natureza Social e Estatutária	-	-
Fluxo de Caixa dos Financiamentos com Outras Obrigações de Natureza Fiscal	(288 617)	-
Fluxo de Caixa dos Investimentos em Outros Valores de Natureza Cível	-	-
21- FLUXO DE CAIXA DOS FINANCIAMENTOS (18+19+20)	(288 617)	17 664 420
Varição do caixa e seus equivalentes	14 470 692	(16 100 214)
Saldo em Disponibilidades no Início do Período	2 170 285	18 270 499
Saldo em Disponibilidades no Fim do Período	16 640 977	2 170 285

6. Políticas contabilísticas significativas

6.1 Declaração de cumprimento

As demonstrações financeiras foram preparadas de acordo com plano de contas para as IFNB's em vigor em Angola, respeitam as características de relevância e fiabilidade, foram preparadas na base da continuidade e do acréscimo e foram preparados em obediência aos princípios da consistência, materialidade, não compensação de saldos e comparabilidade.

6.2 Base de preparação

As demonstrações financeiras são apresentadas em Kwanzas, com base no Princípio do Registro pelo Valor Original determina que os componentes do patrimônio devem ser inicialmente registados pelos valores originais das transações, expressos em moeda nacional.

As políticas contabilísticas foram consistentemente aplicadas pela Resultados.

6.3 Operações em moeda estrangeira

As operações em moeda estrangeira foram convertidas para Kwanzas à taxa de câmbio vigente à data da operação. Os activos e passivos monetários denominados em moeda estrangeira à data do balanço são convertidos para Kwanzas à taxa de câmbio em vigor nessa data. As diferenças cambiais resultantes são levadas à conta de resultados. Os activos e passivos não-monetários denominados em moeda estrangeira são determinados pelo seu custo e convertidos para Kwanzas com utilização da taxa de câmbio em vigor à data da operação.

6.4 Propriedade, instalações e equipamento

- Activos próprios

Os itens de propriedade, instalações e equipamento foram determinados ao custo deduzido da depreciação acumulada (ver em baixo) e das perdas por redução do valor recuperável.

Nos casos em que num item de propriedade, instalações e equipamento estão incluídas as principais componentes com tempos de vida útil diferentes, os mesmos são contabilizados como itens de propriedade, instalações e equipamento, em separado.

- Custo subsequente

O custo incorrido para substituir um componente de um item de propriedade, instalações e equipamento que foi objecto de registo contabilístico separado, incluindo o custo da inspecção principal e grandes reparações, é objecto de capitalização. Outros custos subsequentes são capitalizados somente quando os mesmos aumentam os benefícios económicos futuros incluídos no item de propriedade, instalações e equipamento. Todos os outros custos são reconhecidos na demonstração de resultados como despesas quando incorrerem.

- Depreciação

A depreciação foi registada na demonstração de resultados segundo o método das quotas constantes ao longo da vida útil estimada da propriedade, instalações e equipamento. Conforme a baixo.

6.5 Clientes e outros devedores

Os clientes e outros devedores são determinados pelo seu custo deduzido das perdas por redução do valor recuperável (ver de novo a política contabilística 2.8)

6.6 Caixa e equivalentes de caixa

Os itens de caixa e equivalentes de caixa compreendem os valores em cofre e os depósitos à ordem. No mapa de fluxo de caixa, os itens de caixa e equivalentes de caixa são apresentados líquidos de descobertos bancários.

6.7 Redução do valor recuperável

Os valores contabilísticos dos activos da empresa, são revistos em cada data do balanço para determinar se existe alguma indicação de redução do valor recuperável. Se existir essa indicação, o valor recuperável do activo passa a ser estimado. Para os activos incorpóreos que não estejam disponíveis para uso, o valor recuperável é estimado em cada data do balanço. Um prejuízo por redução do valor recuperável é reconhecido sempre que o valor contabilístico de um activo ou da sua unidade geradora de caixa exceder o seu valor recuperável. Os prejuízos por redução do valor recuperável são reconhecidos na demonstração de resultados.

6.8 Provisões

Uma provisão é reconhecida no balanço sempre que a empresa tiver uma obrigação legal ou construtiva como resultado de um acontecimento passado, sendo provável que venha a ser requerida uma saída de benefícios económicos para liquidar essa obrigação. Se o efeito for material, as provisões são determinadas pelo desconto dos futuros fluxos de caixa a uma taxa antes de impostos que reflecte a avaliação do mercado

corrente do valor do dinheiro no tempo e, onde apropriado, os riscos específicos para a exigibilidade.

- Contratos onerosos

Uma provisão para contratos onerosos é reconhecida sempre que os benefícios que se espera venham a resultar de um contrato para a empresa forem inferiores ao custo que a mesma incorre para cumprir as suas obrigações ao abrigo desse contrato.

6.9 Fornecedores e outros credores

Os fornecedores e outros credores são determinados pelo seu custo.

6.10 Receitas

As vendas provêm de transmissão de ordens por conta de outrem, a execução de ordens por conta de outrem em mercados regulamentados ou fora deles, a consultoria de investimentos.

6.11 Imposto Industrial

A Resultados SCVM SA encontra-se sujeita a tributação em sede de Imposto Industrial. O imposto é calculado com base no lucro tributável (resultado contabilístico corrigido para efeitos fiscais) utilizando uma taxa nominal de 35%.

O imposto apurado refere-se em exclusivo ao imposto corrente não sendo calculados nem registados quaisquer impostos diferidos quer activos ou passivos.

A entrega do imposto é efectuada por autoliquidação mediante a apresentação de uma declaração que se encontra sujeita a revisão e correcção por parte das autoridades fiscais durante um período de 5 anos.

6.12

A Resultados SCVM SA encontra-se sujeita a tributação em sede de Imposto sobre Aplicação de Capitais (IAC) incide sobre os rendimentos provenientes da simples aplicação de capitais. Compreende os juros de capitais mutuados, qualquer que seja a forma de apresentação; os rendimentos de contrato de crédito e os rendimentos originados pelo diferimento na prestação ou mora no pagamento.

O IAC é devido pelos titulares dos respectivos rendimentos, sem prejuízo da sua exigência a outras entidades, nos casos previstos na lei.

As taxas do Imposto sobre a Aplicação de Capitais são de 15%.

Nota 3. Disponibilidades

Em 31 de Dezembro de 2024 e 2023, a rubrica de disponibilidades apresenta a seguinte composição:

Rubricas	2024	2023
Saldos em bancos	14 904 475	2 170 285
Caixa	1 736 503	-
Provisões	-	-
Total	16 640 977	2 170 285

Nota 4. Aplicação de Liquidez

Em 31 de Dezembro de 2024 e 2023, a rubrica das Aplicações de Liquidez apresenta a seguinte composição:

Rubricas	2024	2023
Aplicação de Liquidez	-	14 100 000
Total	-	14 100 000

Nota 5. Outros Valores

Em 31 de Dezembro de 2024 e 2023, a rubrica de Outros Valores apresenta a seguinte composição:

Rubricas	2024	2023
Outros Valores de natureza cível	10 179 065	33 743
Total	10 179 065	33 743

Em 31 de Dezembro de 2024, o saldo da rubrica “Outros Valores”, inclui o montante de Kz 10 020 000, relativo às comissões Consultoria para Investimentos em Instrumentos Financeiros.

Nota 6. Activos Fixos Tangíveis e Intangíveis

Em 31 de Dezembro de 2024 e 2023, a rubrica dos Activos Fixos Tangíveis e Intangíveis apresentam a seguinte composição:

Rubricas	2024	2023
Activos fixos tangíveis	12 334 208	24 750 175
Activos intangíveis	7 923 201	2 694 907
Total	20 257 409	27 445 081

Nota 7. Outras Captações

Em 31 de Dezembro de 2024 e 2023, a rubrica de Outras Captações apresenta a seguinte composição:

Rubricas	2024	2023
Outras captações	15 000 000	-
Total	15 000 000	-

Nota 8. Adiantamentos de Cliente

Em 31 de Dezembro de 2024 e 2023, a rubrica de Adiantamentos de Cliente apresenta a seguinte composição:

Rubricas	2024	2023
Adiantamento de clientes	2 792 456	140 000
Adiantamento de clientes	-	42 000
Total	2 792 456	182 000

Em 31 de Dezembro de 2024, o saldo da rubrica “Adiantamento de clientes” inclui valores recebidos de diversos clientes no valor de Kz 2 610 546.

Nota 9. Outras Obrigações

Em 31 de Dezembro de 2024 e 2023, a rubrica de Outras Obrigações apresenta a seguinte composição:

Rubricas	2024	2023
Outras Obrigações de natureza Fiscal	1 135 542	629 279
Total	1 135 542	629 279

Nota 11. Capital Social

Em 31 de Dezembro de 2024 e 2023, a rubrica do Capital Social apresenta a seguinte composição:

Rubrica	Saldo Inicial	Aumentos	Diminuições	Saldo final
Capital Social	15 000 000	-	-	15 000 000
Acções/Qoutas próprias				
Prémios de emissão				
Total	15 000 000	-	-	15 000 000

Nota 12. Prestações Suplementares

Em 31 de Dezembro de 2024 e 2023, a rubrica de Prestações Suplementares apresenta a seguinte composição:

Rubricas	2024	2023
Prestação suplementares	92 664 420	92 664 420
Total	92 664 420	92 664 420

Nota 12. Resultados Transitados

Em 31 de Dezembro de 2024 e 2023, a rubrica de Resultados Transitados apresenta a seguinte composição:

Rubricas	2024	2023
Resultados transitados	(64 726 589)	(40 094 264)
Total	(64 726 589)	(40 094 264)

Nota 13. Proveitos de Aplicações de Liquidez

Em 31 de Dezembro de 2024 e 2023, a rubrica de Proveitos de Aplicações de Liquidez apresenta a seguinte composição:

Rubricas	2024	2023
Proveitos de Aplicações de Liquidez	184 766	508 158
Total	184 766	508 158

Nota 14. Proveitos de Prestações de Serviços

Em 31 de Dezembro de 2024 e 2023, a rubrica de Proveitos de Prestações de Serviços apresenta a seguinte composição:

Rubricas	2024	2023
Proveitos de Prestação de Serviços	47 969 078	10 614 307
Total	47 969 078	10 614 307

Nota 15. Custos Com o Pessoal

Em 31 de Dezembro de 2024 e 2023, a rubrica de Custos Administrativos e de Comercialização apresenta a seguinte composição:

Rubricas	2023	2022
Remuneração - Pessoal	27 661 010	13 900 234
Outras despesas com pessoal	2 381 681	1 111 419
Formação	1 338 000	1 167 262
Total	31 380 692	16 178 915

Nota 16. Fornecimentos e serviços de Terceiros

Em 31 de Dezembro de 2024 e 2023, a rubrica de Fornecimentos e Serviços de Terceiros apresenta a seguinte composição:

Rubricas	2024	2023
Comunicação	1 183 997	653 158
Água e Energia	-	21 495
Publicações, Publicidade e Propaganda	-	49 522
Segurança, Conservação e Reparação	880 156	572 658
Serviços de conservação e reparação	-	133 125
Seguros	264 042	8 672
Materiais Diversos	215 318	1 071 297
Auditorias, Consultorias e Outros Serviços Técnicos Especializados	5 133 489	-
Licenças Microsoft	-	730 456
Desenvolvimento de proposta comercial	400 000	75 600
Licença Segurança Digital	1 697 836	415 406
Emolumentos CMC	2 202 804	834 277
Comissão de Filiação BODIVA	2 445 886	851 750
Total	14 423 527	5 417 416

Nota 17. Impostos e Taxas não incidentes sobre o Resultado

Em 31 de Dezembro de 2024 e 2023, a rubrica de Impostos e taxas não Incidentes sobre o Resultado apresenta a seguinte composição:

Rubricas	2024	2023
Impostos e Taxas não incidentes sobre o Resultado	457 567	13 337
Total	457 567	13 337

Nota 18. Penalidades aplicadas por autoridades Reguladoras

Em 31 de Dezembro de 2024 e 2023, a rubrica de Penalidade aplicadas por autoridades Reguladoras apresenta a seguinte composição:

Rubricas	2024	2023
Penalidades Aplicadas Por Autoridades Reguladoras	-	4 000
Total	-	4 000

Nota 20. Depreciações e Amortizações

Em 31 de Dezembro de 2024 e 2023, a rubrica de Depreciações e Amortizações apresenta a seguinte composição:

Rubricas	2024	2023
Activos Fixos Tangíveis	12 415 966	24 750 175
Activos Intangíveis	4 674 012	2 694 907
Total	17 089 979	13 693 004

Nota 21. Outros ganhos e perdas não operacionais

Em 31 de Dezembro de 2024 e 2023, a rubrica de Depreciações e Amortizações apresenta a seguinte composição:

Rubricas	2024	2023
Doações	100 000	-
Total	100 000	-

07

APROVAÇÃO DA GESTÃO

DECLARAÇÃO DE RESPONSABILIDADE DA ADMINISTRAÇÃO

Aos 03 de Maio de 2023 foi lavrada a escritura pública de constituição da RESULTADOS – Sociedade Corretora de Valores Mobiliários, S.A. (“RESULTADOS” ou “Sociedade Corretora”) que, nos termos do Decreto Legislativo Presidencial n.º 5/13, de 09 de Outubro, conforme Certidão de Registo n.º 04/SCVM/CMC/05-2023, emitida pela CMC. desenvolverá as seguintes actividades:

- A recepção e transmissão de ordens por conta de outrem;
- A execução de ordens por conta de outrem em mercados regulamentados ou fora deles;
- A gestão de carteira discricionárias e de organismo de investimento colectivo;
- A consultoria de investimentos, incluindo a elaboração de estudos, análise financeira e outras recomendações genéricas;
- Registo, depósitos, bem como serviços de guarda;
- A colocação sem garantias em ofertas públicas;
- Os serviços de câmbio indispensáveis à realização dos serviços das alíneas anteriores, nos termos definidos pela legislação cambial.

A Administração da Resultados SCVM SA é responsável pela preparação e apresentação apropriada das demonstrações financeiras que integram o balanço em 31 de Dezembro de 2024 e a demonstração de resultados, respeitantes ao ano findo na mesma data e as notas às demonstrações financeiras que incluem um resumo das políticas contabilísticas mais significativas e outras notas explicativas, de acordo com plano de contas para as Instituições Financeiras Não Bancárias em vigor em Angola.

A responsabilidade da administração inclui: a concepção, implementação e a manutenção de controlos internos adequados para a preparação e apresentação apropriada das demonstrações financeiras que estejam livres de distorções materiais, seja devido a fraude ou erro; selecção e aplicação de políticas contabilísticas adequadas; e a feitura de estimativas contabilísticas razoáveis de acordo com as circunstâncias.

A administração efectuou a avaliação da capacidade da empresa em continuar operando normalmente e não tem nenhuma razão para acreditar que os negócios não possam prosseguir no próximo exercício segundo o princípio de continuidade.

APROVAÇÃO DAS DEMONSTRAÇÕES FINANCEIRAS

A RESULTADOS SCVM S.A valida o valor da adequação de um modelo de governação corporativa, assumindo o compromisso de seguir uma performance que assegure e defenda, de forma sustentável e equilibrada, os interesses dos seus accionistas, clientes/investidores, colaboradores, fornecedores, bem como a sociedade e o meio em que esteja inserido.

A RESULTADOS SCVM S.A observa estritamente as leis e regulamentos do país aplicáveis à sua actividade, e cumpre as regras e todos os outros normativos e regulamentos emitidos pelas autoridades reguladoras, como a Comissão do Mercado de Capitais, a Administração Geral Tributária, o Banco Nacional de Angola e outras a quem esta venha conferir.

As demonstrações financeiras da RESULTADOS SCVM SA, como indicadas acima e constantes foram aprovadas pela Administração em 29 de Abril de 2024 e vão assinadas em seu nome por:

A Presidente do Conselho de
Administração

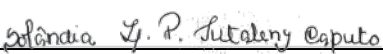

(Solândia Lukene Pedro Tataleny
Caputo)

PCA

O Contabilista

O Técnico de Contas



(Inscrição nº20151236)

PARECER DO AUDITOR EXTERNO

PARECER DO CONSELHO FISCAL

08

ANEXOS

MAPA DO IMOBILIZADO

BALANCETE

BALANCETE DETALHADO

RESULTADOS - Sociedade Correctora de Valores Mobiliários, S.A

dez/24

Contas	Descrição	Saldo Inicial		Movimentos		Saldo Final	
		Valor	D/C	Débito	Crédito	Devedor	Credor
11	DISPONIBILIDADES	2 170 285,03	D	205 021 008,86	190 550 316,68	16 640 977,21	0,00
1101	CAIXA	1 204 301,81	D	1 019 681,21	487 480,42	1 736 502,60	0,00
110101	Moeda Nacional	1 204 301,81	D	1 019 681,21	487 480,42	1 736 502,60	0,00
110101001	Caixa RESULTADOS	1 204 301,81	D	1 019 681,21	487 480,42	1 736 502,60	0,00
1102	DEPÓSITOS À ORDEM	965 983,22	D	204 001 327,65	190 062 836,26	14 904 474,61	0,00
110201	Moeda nacional	965 983,22	D	204 001 327,65	190 062 836,26	14 904 474,61	0,00
110201001	Banco BAI_10001	101 274,86	D	162 137 568,59	160 480 992,68	1 757 850,77	0,00
110201002	Banco BAI_10002	569,96	D	1 715 785,00	1 711 539,81	4 815,15	0,00
110201003	Banco BCS	664 138,40	D	107 138,72	713 028,00	58 249,12	0,00
110201004	Banco Sol_10001	100 000,00	D	9 014 246,71	8 848,76	9 105 397,95	0,00
110201005	Banco BNI_10001	100 000,00	D	0,00	51 300,00	48 700,00	0,00
110201006	Banco Sol_10002	0,00		536 659,39	536 522,50	136,89	0,00
110201007	Banco Sol_10003	0,00		1 088 648,29	1 017 780,71	70 867,58	0,00
110201008	Banco ATLANTICO_10001	0,00		29 401 280,95	25 542 823,80	3 858 457,15	0,00
12	APLICAÇÕES DE LÍQUIDEZ	14 100 000,00	D	129 711 666,00	143 811 666,00	0,00	0,00
1201	Aplicações Monetárias no Mercado Interfinanceiro	14 100 000,00	D	129 711 666,00	143 811 666,00	0,00	0,00
120101	Depósitos a Prazo	14 100 000,00	D	129 711 666,00	143 811 666,00	0,00	0,00
12010101	Depósitos a Prazo em Moeda Nacional	14 100 000,00	D	129 711 666,00	143 811 666,00	0,00	0,00
12010101001	Banco BAI	14 100 000,00	D	127 284 000,00	141 384 000,00	0,00	0,00
12010101002	Banco ATLANTICO	0,00		2 427 666,00	2 427 666,00	0,00	0,00
18	OUTROS VALORES	33 743,14	D	10 388 325,84	243 003,86	10 179 065,12	0,00
1803	Outros Valores de Natureza Cível	33 743,14	D	10 388 325,84	243 003,86	10 179 065,12	0,00
180302	Devedores pela Prestação de Serviços	33 743,14	D	10 388 325,84	243 003,86	10 179 065,12	0,00
180302001	YMTC Investimento SU	33 743,14	D	0,00	33 743,14	0,00	0,00
180302002	NIRAD Comércio e Serviços	0,00		10 020 000,00	0,00	10 020 000,00	0,00
180302003	Tito António	0,00		359,10	0,00	359,10	0,00
180302004	Erineide Ferreira	0,00		16 245,00	0,00	16 245,00	0,00
180302005	Valter dos Santos	0,00		7 426,72	7 426,72	0,00	0,00
180302007	Diversos	0,00		202 337,42	201 834,00	503,42	0,00
180302008	David Gourgel	0,00		141 957,60	0,00	141 957,60	0,00
195	ACTIVOS FIXOS TANGÍVEIS E INTANGÍVEIS	27 445 081,40	D	10 190 923,00	17 378 595,50	20 257 408,90	0,00
1951	Activos Fixos Tangíveis	24 750 174,65	D	0,00	12 415 966,44	12 334 208,21	0,00
19513	Equipamento básico	16 715 556,20	D	0,00	0,00	16 715 556,20	0,00
19513001	Ar Condicionado	1 508 157,50	D	0,00	0,00	1 508 157,50	0,00
19513002	Geleira	248 098,70	D	0,00	0,00	248 098,70	0,00
19513003	Microondas	45 800,00	D	0,00	0,00	45 800,00	0,00
19513005	Máquina de café	19 000,00	D	0,00	0,00	19 000,00	0,00
19513006	Gerador	14 805 000,00	D	0,00	0,00	14 805 000,00	0,00
19513007	Máquina de limpar tapete	89 500,00	D	0,00	0,00	89 500,00	0,00
19515	Equipamento administrativo	30 933 491,82	D	0,00	0,00	30 933 491,82	0,00
19515001	Computador	12 263 755,16	D	0,00	0,00	12 263 755,16	0,00
19515002	Kit Carregamento USB	816 361,00	D	0,00	0,00	816 361,00	0,00
19515003	Telemóvel	93 870,00	D	0,00	0,00	93 870,00	0,00
19515004	Auscultadores	25 520,70	D	0,00	0,00	25 520,70	0,00
19515005	TV	1 797 894,52	D	0,00	0,00	1 797 894,52	0,00
19515006	Cadeira	2 854 145,40	D	0,00	0,00	2 854 145,40	0,00
19515007	Servidor	2 453 750,00	D	0,00	0,00	2 453 750,00	0,00
19515008	Mesa	1 130 850,00	D	0,00	0,00	1 130 850,00	0,00
19515009	Sofa	653 168,00	D	0,00	0,00	653 168,00	0,00
19515010	Armário	1 441 500,00	D	0,00	0,00	1 441 500,00	0,00
19515011	Secretária	1 706 000,00	D	0,00	0,00	1 706 000,00	0,00
19515012	Impressora	661 810,10	D	0,00	0,00	661 810,10	0,00
19515013	UPS	3 500 000,00	D	0,00	0,00	3 500 000,00	0,00
19515014	Telefone Fixo	390 812,50	D	0,00	0,00	390 812,50	0,00
19515015	Microfone	372 468,75	D	0,00	0,00	372 468,75	0,00
19515016	Switch de Rede	391 668,75	D	0,00	0,00	391 668,75	0,00
19515017	Interruptor de Telefone	211 250,00	D	0,00	0,00	211 250,00	0,00
19515018	Máquina Biométrica	52 562,50	D	0,00	0,00	52 562,50	0,00
19515019	Disco Duro	116 104,44	D	0,00	0,00	116 104,44	0,00
19519	Outras imobilizações corpóreas	253 500,00	D	0,00	0,00	253 500,00	0,00
19519002	Armário Lavabo wc	253 500,00	D	0,00	0,00	253 500,00	0,00
1951090	Amortizações Acumuladas	-23 152 373,37	C	0,00	12 415 966,44	0,00	35 568 339,81
19510901	Imobilizações corpóreas	-23 152 373,37	C	0,00	12 415 966,44	0,00	35 568 339,81
195109013	Equipamento básico	-7 839 176,86	C	0,00	3 951 642,03	0,00	11 790 818,89
195109013001	Ar Condicionado	-360 357,19	C	0,00	203 282,19	0,00	563 639,38
195109013002	Frigorífico	-32 499,68	C	0,00	16 249,84	0,00	48 749,51
195109013003	Microondas	-18 320,00	C	0,00	9 160,00	0,00	27 480,00
195109013005	Máquina de café	-7 600,00	C	0,00	3 800,00	0,00	11 400,00
195109013006	Gerador	-7 402 500,00	C	0,00	3 701 250,00	0,00	11 103 750,00
195109013007	Máq. De Limpar Tapete	-17 900,00	C	0,00	17 900,00	0,00	35 800,00
195109015	Equipamento administrativo	-15 228 696,51	C	0,00	8 422 074,42	0,00	23 650 770,93
195109015001	Computador	-6 956 846,77	C	0,00	4 087 918,39	0,00	11 044 765,16
195109015002	Kit Carregamento USB	-544 240,67	C	0,00	272 120,33	0,00	816 361,00
195109015003	Telemóvel	-62 580,00	C	0,00	31 290,00	0,00	93 870,00
195109015004	Auscultadores	-141 170,05	C	0,00	132 663,15	0,00	273 833,20
195109015005	TV	-898 947,26	C	0,00	449 473,63	0,00	1 348 420,89
195109015006	Cadeira	-713 536,35	C	0,00	356 768,18	0,00	1 070 304,53
195109015007	Servidor	-1 467 916,67	C	0,00	733 958,33	0,00	2 201 875,00
195109015008	UPS	-2 333 333,33	C	0,00	1 166 666,67	0,00	3 500 000,00
195109015009	Mesa	-376 950,00	C	0,00	188 475,00	0,00	565 425,00
195109015010	Secretária	-568 666,67	C	0,00	284 333,33	0,00	853 000,00
195109015011	Sofá	-217 722,67	C	0,00	108 861,33	0,00	326 584,00
195109015012	Impressora	-317 593,37	C	0,00	220 603,37	0,00	538 196,73
195109015013	Armário	-480 500,00	C	0,00	240 250,00	0,00	720 750,00
195109015014	Interruptor de telefone	-70 416,67	C	0,00	70 416,67	0,00	140 833,33
195109015015	Telefone Fixo	-65 135,42	C	0,00	65 135,42	0,00	130 270,83

195109015016	Biométrico	-13 140,63	C	0,00	13 140,63	0,00	26 281,25
195109019	Outras imobilizações corpóreas	-84 500,00	C	0,00	42 250,00	0,00	126 750,00
195109019002	Armário Lavabo wc	-84 500,00	C	0,00	42 250,00	0,00	126 750,00
1953	Activos Fixos Intangíveis	2 694 906,75	D	10 190 923,00	4 962 629,06	7 923 200,69	0,00
195301	Propriedade industrial e outros direitos e contratos	3 831 113,17	D	0,00	0,00	3 831 113,17	0,00
195301002	Licença Primavera	3 387 756,08	D	0,00	0,00	3 387 756,08	0,00
195301003	Site	443 357,09	D	0,00	0,00	443 357,09	0,00
195303	Despesas de constituição	865 851,00	D	0,00	0,00	865 851,00	0,00
195303001	Despesas de constituição	41 000,00	D	0,00	0,00	41 000,00	0,00
195303002	Despesas de constituição CMC	824 851,00	D	0,00	0,00	824 851,00	0,00
195309	Outras imobilizações incorpóreas	0,00		10 190 923,00	0,00	10 190 923,00	0,00
195309001	Software Marlin	0,00		6 431 165,00	0,00	6 431 165,00	0,00
195309002	Software Branqueamento de Capitais	0,00		3 759 758,00	0,00	3 759 758,00	0,00
1953090	Amortizações Acumuladas	-2 002 057,42	C	0,00	4 962 629,06	0,00	6 964 686,48
19530901	Propriedade industrial e outros direitos e contratos	-1 424 823,42	C	0,00	4 674 012,06	0,00	6 098 835,48
19530901001	Licença Primavera	-1 129 252,03	C	0,00	1 129 252,03	0,00	2 258 504,05
19530901002	Site	-295 571,40	C	0,00	147 785,70	0,00	443 357,09
19530901003	Software Branqueamento de Capitais	0,00		0,00	3 396 974,33	0,00	3 396 974,33
19530903	Despesas de constituição	-577 234,00	C	0,00	288 617,00	0,00	865 851,00
19530903001	Despesas de constituição	-277 333,33	C	0,00	13 666,67	0,00	41 000,00
19530903002	Despesas de constituição CMC	-549 900,67	C	0,00	274 950,33	0,00	824 851,00
27	OUTRAS CAPTAÇÕES	-182 000,00	C	0,00	17 610 545,60	0,00	17 792 545,60
2701	Dívida Subordinada	0,00	D	0,00	15 000 000,00	0,00	15 000 000,00
270104	Outros	0,00	D	0,00	15 000 000,00	0,00	15 000 000,00
27010404	c/Empréstimos	0,00	D	0,00	15 000 000,00	0,00	15 000 000,00
27010404001	Joaquim Domingos Caputo	0,00	D	0,00	15 000 000,00	0,00	15 000 000,00
275	Adiantamentos de Clientes	-182 000,00	C	0,00	2 610 545,60	0,00	2 792 545,60
27510	Adiantamentos de Clientes	-182 000,00	C	0,00	2 610 545,60	0,00	2 792 545,60
27510001	YMTC Investimento SU	-42 000,00	C	0,00	0,00	0,00	42 000,00
27510002	NIRAD Comércio e Serviços	-140 000,00	C	0,00	0,00	0,00	140 000,00
27510003	Diversos	0,00		0,00	2 610 545,60	0,00	2 610 545,60
28	OUTRAS OBRIGAÇÕES	-629 278,73	C	29 883 635,13	30 389 898,33	0,00	1 135 541,93
2802	Outras Obrigações de Natureza Fiscal	-629 278,73	C	6 392 051,05	6 714 145,72	0,00	951 373,40
280201	Encargos Fiscais a Pagar – Próprios	-337,43	C	2 623,00	457 566,81	0,00	455 281,24
28020102	Imposto de Selo	-337,43	C	2 623,00	457 566,81	0,00	455 281,24
280202	Encargos Fiscais a Pagar - Retidos de Terceiros	-628 941,30	C	6 389 428,05	6 256 578,91	0,00	496 092,16
28020204	Tributação Relativa a Remunerações	-628 941,30	C	6 389 428,05	6 256 578,91	0,00	496 092,16
2802020401	Imposto Sobre Rendimentos de Trabalho dependente	-238 161,45	C	2 368 222,00	3 033 473,94	0,00	903 413,39
2802020402	Imposto Sobre Rendimentos de Trabalho Independente	-128 488,10	C	821 969,05	242 026,96	451 453,99	0,00
2802020404	Fundo Financiamento Segurança Social	-262 291,75	C	3 199 237,00	2 981 078,02	0,00	44 132,76
2803	Outras Obrigações de Natureza Cível	0,00		116 530,69	285 739,17	0,00	169 208,48
280302	Credores pela Prestação de Serviços	0,00		116 530,69	285 739,17	0,00	169 208,48
280302002	Tito António	0,00		35 000,00	35 000,00	0,00	0,00
280302006	Conta de Passagem BODIVA	0,00		81 530,69	250 739,17	0,00	169 208,48
2804	Outras Obrigações de Natureza Administrativa e de Comercialização	0,00		23 375 053,39	23 390 013,44	0,00	14 960,05
280401	Pessoal - Salários e Outras Remunerações	0,00		23 375 053,39	23 390 013,44	0,00	14 960,05
28040101	Membros dos Órgãos de Gestão e Fiscalização	0,00		12 579 116,85	12 579 116,85	0,00	0,00
2804010101	Remuneração Órgãos de Gestão e Fiscalização	0,00		12 579 116,85	12 579 116,85	0,00	0,00
28040102	Empregados	0,00		10 795 936,54	10 810 896,59	0,00	14 960,05
2804010101	Remuneração Órgãos de Gestão e Fiscalização	0,00		10 795 936,54	10 810 896,59	0,00	14 960,05
41	CAPITAL	-107 664 419,98	C	0,00	2 000 000,00	0,00	109 664 419,98
4101	Capital Social	-15 000 000,00	C	0,00	0,00	0,00	15 000 000,00
4101001	Joaquim Domingos Caputo	-12 825 000,00	C	0,00	0,00	0,00	12 825 000,00
4101002	Solândia Lukeny Pedro Tutenely Caputo	-1 500 000,00	C	0,00	0,00	0,00	1 500 000,00
4101003	Resultados CSY	-300 000,00	C	0,00	0,00	0,00	300 000,00
4101004	Francisco Domingos Caputo	-300 000,00	C	0,00	0,00	0,00	300 000,00
4101005	Antónia da Graça Domingos C. Miguel	-75 000,00	C	0,00	0,00	0,00	75 000,00
4102	Prestação Suplementar	-92 664 419,98	C	0,00	2 000 000,00	0,00	94 664 419,98
4102001	Joaquim Domingos Caputo	-92 664 419,98	C	0,00	2 000 000,00	0,00	94 664 419,98
45	RESULTADOS TRANSITADOS	64 726 589,13	D	0,00	0,00	64 726 589,13	0,00
4501	Lucros ou Prejuízos Transitados	64 726 589,13	D	0,00	0,00	64 726 589,13	0,00
450101	Resultados dos anos	64 726 589,13	D	0,00	0,00	64 726 589,13	0,00
51	RESULTADO OPERACIONAL	0,00		16 688 467,14	16 688 467,14	0,00	0,00
511	Resultado Operacional	0,00		16 688 467,14	0,00	16 688 467,14	0,00
5109	Transferência para Resultado Líquido	0,00		0,00	16 688 467,14	0,00	16 688 467,14
5101	Resultado de Intermediação Financeira	0,00		46 951 914,72	46 951 914,72	0,00	0,00
5101001	Resultado de Intermediação Financeira	0,00		0,00	46 951 914,72	0,00	46 951 914,72
5101009	Transferência para Resultado Operacional	0,00		46 951 914,72	0,00	46 951 914,72	0,00
510100901	Transferência para Resultado Operacional	0,00		46 951 914,72	0,00	46 951 914,72	0,00
510101	Margem Financeira	0,00		1 017 163,15	1 017 163,15	0,00	0,00
510101001	Margem Financeira	0,00		1 017 163,15	0,00	1 017 163,15	0,00
510101019	Transferência para Margem Financeira	0,00		0,00	1 017 163,15	0,00	1 017 163,15
51010101901	Transferência para Margem Financeira	0,00		0,00	1 017 163,15	0,00	1 017 163,15
51010101	Proveitos de Instrumentos Financeiros Activos	0,00		184 766,30	184 766,30	0,00	0,00
5101010101	Proveitos de Aplicações de Liquidez	0,00		0,00	184 766,30	0,00	184 766,30
51010101001	Juros de Depósito a Prazo	0,00		0,00	184 766,30	0,00	184 766,30
510101019	Transferência para Margem Financeira	0,00		184 766,30	0,00	184 766,30	0,00
51010101901	Transferência para Margem Financeira	0,00		184 766,30	0,00	184 766,30	0,00
51010102	Custos de Instrumentos Financeiros Passivos	0,00		1 201 929,45	1 201 929,45	0,00	0,00
5101010201	Custos de Operações para Obtenção de Liquidez	0,00		1 201 929,45	0,00	1 201 929,45	0,00
510101020101	Custos de Operações no Mercado Monetário Interfinanceiro	0,00		1 201 929,45	0,00	1 201 929,45	0,00
51010102010102	Despesas bancárias	0,00		1 201 929,45	0,00	1 201 929,45	0,00
5101010209	Transferência para Margem Financeira	0,00		0,00	1 201 929,45	0,00	1 201 929,45
510101020901	Transferência para Margem Financeira	0,00		0,00	1 201 929,45	0,00	1 201 929,45
510108	Resultados de Prestação de Serviços Financeiros	0,00		47 969 077,87	47 969 077,87	0,00	0,00
510108001	Resultados de Prestação de Serviços Financeiros	0,00		0,00	47 969 077,87	0,00	47 969 077,87
510108009	Transferência para Resultado Operacional	0,00		47 969 077,87	0,00	47 969 077,87	0,00
51010800901	Transferência para Resultado Operacional	0,00		47 969 077,87	0,00	47 969 077,87	0,00
51010801	Proveitos de Prestação de Serviços	0,00		47 969 077,87	47 969 077,87	0,00	0,00
5101080102	Comissões de Gestão	0,00		0,00	47 947 867,38	0,00	47 947 867,38
5101080105	Outros proveitos e comissões	0,00		0,00	21 210,49	0,00	21 210,49
510108019	Transferência para Resultados de Prest. de Serv. Financeiros	0,00		47 969 077,87	0,00	47 969 077,87	0,00
51010801901	Transferência para Resultados de Prest. de Serv. Financeiros	0,00		47 969 077,87	0,00	47 969 077,87	0,00
5108	Outros Custos e Proveitos Operacionais	0,00		63 640 381,86	63 640 381,86	0,00	0,00

510801	Custos Administrativos e de Comercialização	0,00	63 640 381,86	63 640 381,86	0,00	0,00
51080101	Pessoal	0,00	31 380 692,43	0,00	31 380 692,43	0,00
5108010101	Remunerações	0,00	27 661 010,94	0,00	27 661 010,94	0,00
510801010101	Remunerações - Órgãos sociais	0,00	15 260 500,00	0,00	15 260 500,00	0,00
510801010102	Remunerações - Empregados	0,00	12 400 510,94	0,00	12 400 510,94	0,00
5108010102	Pensões	0,00	2 173 429,46	0,00	2 173 429,46	0,00
510801010201	Pensões - Órgãos Sociais	0,00	1 220 840,00	0,00	1 220 840,00	0,00
510801010202	Pensões - Empregados	0,00	952 589,46	0,00	952 589,46	0,00
5108010103	Formação	0,00	1 338 000,00	0,00	1 338 000,00	0,00
510801010301	Formação - Órgãos Sociais	0,00	400 000,00	0,00	400 000,00	0,00
510801010302	Formação - Empregados	0,00	938 000,00	0,00	938 000,00	0,00
5108010108	Outras despesas com o pessoal	0,00	208 252,03	0,00	208 252,03	0,00
51080101082	Pessoal	0,00	208 252,03	0,00	208 252,03	0,00
51080101082001	Indemnizações	0,00	208 252,03	0,00	208 252,03	0,00
51080102	Fornecimentos de Terceiros	0,00	14 423 527,13	0,00	14 423 527,13	0,00
51080102010	Comunicação	0,00	1 183 997,00	0,00	1 183 997,00	0,00
51080102050	Segurança, Conservação e Reparação	0,00	880 156,01	0,00	880 156,01	0,00
51080102060	Auditorias, Consultorias e Outros Serviços Técnicos Especializados	0,00	5 133 488,50	0,00	5 133 488,50	0,00
51080102070	Seguros	0,00	264 041,69	0,00	264 041,69	0,00
51080102090	Materiais Diversos	0,00	215 317,78	0,00	215 317,78	0,00
51080102099	Outros Fornecimentos de Terceiros	0,00	6 746 526,15	0,00	6 746 526,15	0,00
51080102099393	Licença Segurança Digital	0,00	400 000,00	0,00	400 000,00	0,00
51080102099394	Emolumentos CMC	0,00	1 697 836,00	0,00	1 697 836,00	0,00
51080102099395	Comissão de Filiação BODIVA	0,00	2 202 803,70	0,00	2 202 803,70	0,00
51080102099396	Comissão de Serviço de Liquidação BAI	0,00	2 445 886,45	0,00	2 445 886,45	0,00
51080103	Impostos e Taxas Não Incidentes sobre o Resultado	0,00	457 566,81	0,00	457 566,81	0,00
51080103001	Imposto de selo	0,00	457 566,81	0,00	457 566,81	0,00
51080109	Depreciações e Amortizações	0,00	17 378 595,50	0,00	17 378 595,50	0,00
5108010901	Depreciações de Activos Fixos Tangíveis	0,00	12 415 966,44	0,00	12 415 966,44	0,00
510801090102	Móveis, Utensílios, Instalações e Equipamentos	0,00	12 373 716,44	0,00	12 373 716,44	0,00
5108010901021	Equipamento básico	0,00	3 951 642,03	0,00	3 951 642,03	0,00
5108010901021000	Ar Condicionado	0,00	203 282,19	0,00	203 282,19	0,00
5108010901021000	Frigorífico	0,00	16 249,84	0,00	16 249,84	0,00
5108010901021000	Microondas	0,00	9 160,00	0,00	9 160,00	0,00
5108010901021000	Máquina de Café	0,00	3 800,00	0,00	3 800,00	0,00
5108010901021010	Gerador	0,00	3 701 250,00	0,00	3 701 250,00	0,00
5108010901021010	Máq. De Limpar Tapete	0,00	17 900,00	0,00	17 900,00	0,00
5108010901023	Equipamento administrativo	0,00	8 422 074,42	0,00	8 422 074,42	0,00
5108010901023000	Computador	0,00	4 087 918,39	0,00	4 087 918,39	0,00
5108010901023000	Kit Carregamento USB	0,00	272 120,33	0,00	272 120,33	0,00
5108010901023000	Telemóvel	0,00	31 290,00	0,00	31 290,00	0,00
5108010901023000	Auscultadores	0,00	132 663,15	0,00	132 663,15	0,00
5108010901023000	TV	0,00	449 473,63	0,00	449 473,63	0,00
5108010901023010	Cadeira	0,00	356 768,18	0,00	356 768,18	0,00
5108010901023010	Servidor	0,00	733 958,33	0,00	733 958,33	0,00
5108010901023010	UPS	0,00	1 166 666,67	0,00	1 166 666,67	0,00
5108010901023010	Mesa	0,00	188 475,00	0,00	188 475,00	0,00
5108010901023010	Secretária	0,00	284 333,33	0,00	284 333,33	0,00
5108010901023010	Sofá	0,00	108 861,33	0,00	108 861,33	0,00
5108010901023010	Armário	0,00	240 250,00	0,00	240 250,00	0,00
5108010901023010	Impressora	0,00	220 603,37	0,00	220 603,37	0,00
5108010901023010	Telefone Fixo	0,00	65 135,42	0,00	65 135,42	0,00
5108010901023010	Interruptor de telefone	0,00	70 416,67	0,00	70 416,67	0,00
5108010901023020	Biométrico	0,00	13 140,63	0,00	13 140,63	0,00
510801090102	Outros Activos Fixos Tangíveis	0,00	42 250,00	0,00	42 250,00	0,00
510801090102002	Armário Lavabo wc	0,00	42 250,00	0,00	42 250,00	0,00
5108010902	Depreciações de Activos Fixos Intangíveis	0,00	4 962 629,06	0,00	4 962 629,06	0,00
510801090201	Sistemas de Tratamento Automático de Dados (Software)	0,00	4 674 012,06	0,00	4 674 012,06	0,00
510801090201001	Licença Primavera	0,00	1 129 252,03	0,00	1 129 252,03	0,00
510801090201002	Site	0,00	147 785,70	0,00	147 785,70	0,00
510801090201003	Software Branqueamento de Capitais	0,00	3 396 974,33	0,00	3 396 974,33	0,00
510801090204	Despesas de constituição	0,00	288 617,00	0,00	288 617,00	0,00
510801090204001	Despesas de constituição	0,00	13 666,67	0,00	13 666,67	0,00
510801090204002	Despesas de constituição CMC	0,00	274 950,33	0,00	274 950,33	0,00
51089	Transferência para Outros Custos e Proveitos Operacionais	0,00	0,00	63 640 381,86	0,00	63 640 381,86
5108901	Transferência para Outros Custos e Proveitos Operacionais	0,00	0,00	63 640 381,86	0,00	63 640 381,86
52	Resultado Não Operacional	0,00	100 000,00	100 000,00	0,00	0,00
521	Resultado Não Operacional	0,00	100 000,00	0,00	100 000,00	0,00
5209	Transferência para Resultado Não Operacional	0,00	0,00	100 000,00	0,00	100 000,00
52080	Outros Ganhos e Perdas Não Operacionais	0,00	100 000,00	100 000,00	0,00	0,00
520805	Donativos	0,00	100 000,00	100 000,00	0,00	0,00
520805001	Doações	0,00	100 000,00	0,00	100 000,00	0,00
5208059	Transferência para Custos e Proveitos Não Operacionais	0,00	0,00	100 000,00	0,00	100 000,00
520805901	Transferência para Outros Custos e Proveitos Não Operacionais	0,00	0,00	100 000,00	0,00	100 000,00
53	Encargos Sobre o Resultado Corrente	0,00	0,00	0,00	0,00	0,00
5301	Impostos sobre o Resultado	0,00	0,00	0,00	0,00	0,00
530101	Impostos sobre o Resultado	0,00	0,00	0,00	0,00	0,00
530109	Transferência para Resultado Líquido	0,00	0,00	0,00	0,00	0,00
59	APURAMENTO DO RESULTADO	0,00	16 788 467,14	0,00	16 788 467,14	0,00
59001	Apuramento do Resultado	0,00	16 788 467,14	0,00	16 788 467,14	0,00

RELATÓRIO DO AUDITOR INDEPENDENTE

À Administração da

RESULTADOS – Sociedade Corretora de Valores Mobiliários, S.A.,

Introdução

1. Para efeitos do disposto no Código dos Valores Mobiliários, aprovado pela Lei n.º 22/15, de 31 de Agosto (doravante designado por CódVM) e no Regulamento n.º 2/15, de 15 de Maio, sobre os Auditores Externos, auditámos as demonstrações financeiras anexas da **RESULTADOS – Sociedade Corretora de Valores Mobiliários, S.A.**, (“Sociedade”), as quais compreendem o Balanço em 31 de Dezembro de 2024, que evidencia um total de 47.077.451 Kwanzas e um total de Fundos Próprios de 28.149.364 Kwanzas, incluindo um resultado líquido negativo de 16.788.467 Kwanzas, as Demonstrações dos Resultados por Naturezas, as alterações no capital próprio próprios, a Demonstração dos Fluxos de Caixa do exercício findo naquela data e os correspondentes Anexos.

Responsabilidade do Órgão de Gestão e do Órgão de Fiscalização pelas Demonstrações Financeiras

2. O Órgão de Gestão é responsável pela:
 - i) Preparação e apresentação das demonstrações financeiras, que apresentem, de modo apropriado, a posição financeira, o desempenho financeiro e os fluxos de caixa da entidade, de acordo com os princípios contabilísticos geralmente aceites em Angola;
 - ii) Criação e manutenção de um sistema de controlo interno apropriado para permitir a preparação de demonstrações financeiras isentas de distorção material, devido à fraude ou a erro;
 - iii) Elaboração do Relatório de Gestão, nos termos legais e regulamentares;
 - iv) Adopção de políticas e critérios contabilísticos adequados, tendo em conta as circunstâncias; e
 - v) Avaliação da capacidade da entidade de se manter em continuidade, divulgando, quando aplicável, as matérias que possam suscitar dúvidas significativas sobre a continuidade das actividades.
3. O órgão de fiscalização é responsável pela supervisão do processo de preparação e divulgação da informação financeira da entidade.

Responsabilidade do Auditor pela Auditoria das Demonstrações Financeiras

4. A nossa responsabilidade consiste em expressar uma opinião independente sobre estas demonstrações financeiras com base na nossa auditoria a qual foi efectuada de acordo com a Instrução n.º 08/CMC/06-21, sobre os Modelos de Relatórios a Elaborar por Auditor Externo Registado na Comissão do Mercado de Capitais (CMC) e as Normas Técnicas da Ordem dos Contabilistas e Peritos Contabilistas de Angola (OCPCA), as quais exigem que o mesmo seja planeado e executado com o objectivo de obter um grau de segurança aceitável sobre se as demonstrações financeiras estão isentas de distorções materialmente relevantes.
5. Uma auditoria envolve executar procedimentos para obter prova de auditoria acerca das quantias e divulgações constantes das demonstrações financeiras. Os procedimentos seleccionados dependem do julgamento do auditor, incluindo a avaliação dos riscos de distorção material das demonstrações financeiras devido à fraude ou a erro. Ao fazer essa avaliação dos riscos, o auditor considera o controlo interno relevante para a preparação e apresentação das demonstrações financeiras pela entidade a fim de conceber procedimentos de auditoria que sejam apropriados nas circunstâncias, mas não com a finalidade de expressar uma opinião sobre a eficácia do controlo interno da entidade. Uma auditoria inclui também avaliar a razoabilidade das estimativas contabilísticas feitas pelo Órgão de Gestão e a apresentação global das demonstrações financeiras.

C&S – Assurance and Advisory

Auditores e Consultores

Inscrita na Ordem dos Contabilistas e Peritos Contabilistas de Angola com o n.º E20180018

Registada na Comissão do Mercado de Capitais com o n.º 001/AE/CMC/02-19

Membro Correspondente da RSM Internacional



6. Para tanto, o exame a que procedemos incluiu:
 - i) A verificação, numa base de amostragem, do suporte das quantias e divulgações constantes das demonstrações financeiras e a avaliação das estimativas, baseadas em juízos e critérios definidos pelo Órgão de Gestão, utilizadas na sua preparação;
 - ii) A apreciação se as políticas contabilísticas adoptadas e a sua divulgação são adequadas, tendo em conta as circunstâncias;
 - iii) A verificação da aplicabilidade do princípio da continuidade;
 - iv) A apreciação, em termos globais, se a apresentação das demonstrações financeiras é adequada.
7. O nosso exame abrangeu ainda a verificação da concordância da informação financeira constante do Relatório de Gestão com os restantes documentos de prestação de contas.
8. Declaramos ao órgão de fiscalização que cumprimos os requisitos éticos relevantes relativos à independência e comunicamos todos os relacionamentos e outras matérias que possam ser percebidas como ameaças à nossa independência e, quando aplicável, as respectivas salvaguardas.
9. Estamos convictos que a prova de auditoria que obtivemos é suficiente e apropriada para proporcionar uma base para a nossa opinião de auditoria.

Opinião

10. Em nossa opinião, as demonstrações financeiras referidas no parágrafo 1 acima apresentam de forma verdadeira e apropriada, em todos os aspectos materialmente relevantes, a posição financeira da **RESULTADOS – Sociedade Corretora de Valores Mobiliários, S.A.**, em 31 de Dezembro de 2024 e o seu desempenho financeiro relativo ao exercício findo naquela data em conformidade com os princípios contabilísticos geralmente aceites em Angola.

Relato sobre Outros Requisitos Legais e Regulamentares quanto ao Relatório de Gestão

11. Em nossa opinião, o Relatório de Gestão foi preparado de acordo com os requisitos legais e regulamentares aplicáveis, a informação nele constante é concordante com as demonstrações financeiras auditadas e, tendo em conta o conhecimento e apreciação sobre a entidade, não identificámos incorrecções materiais.

Luanda, 30 de Abril de 2025

C&S – Assurance and Advisory, S.A.

Inscrita na Ordem dos Contabilistas e Peritos Contabilistas de Angola (OCPCA) com o n.º E20180018

Registada na Comissão de Mercado de Capitais (CMC) com o n.º 001/AE/CMC/02-19

Representada por:

Henrique Manuel Camões Serra
(Perito Contabilista n.º 20130167)